南京新報

第八六四號
今日本報一張半售洋五分
內政部登記證警字第六號
中華郵政登記認爲第二類新聞紙類

定報價目（報費先惠）

期間	本埠	外埠及日本	香港澳門	南洋及歐美
一個月	一元五角	一元六角五分	二元一角	四元五角
半年	七元五角	八元四角	十一元一角	二十五元五角
全年	十五元	十六元八角	二十二元二角	五十一元

附註 [illegible]

廣告刊費 [illegible]

社址：復興路一三五號
電話：編輯部二一七八四 營業部二一八六九

中央儲備銀行 第一次理監事會議 聯名電汪主席致敬

（中央社）中央儲備銀行理事會、二十一日上午九時在財政部會議廳召開首次會議、到常務理事周佛海、陳之碩、陳君慧、張素民、理事顧寶衡、易次乾、夏宗德、吳纖雲等八人、常務理事錢大櫆、理事梅哲之、柳汝祥、因公缺席、開會後、首先決議電汪主席致敬、並通過追認中央儲備銀行定於三十年一月六日爲成立日期一案、繼對該行未來重要業務方針有關之種種問題、相互交換意見、十時一刻許散會、十一時正、該行監事會召開首次監事會議、全體監事羅君強、陳春圃、何炳賢、邵式軍、戴藹廬均出席、通過致汪主席敬電後、同時追認該行成立日期、玆將該行理監事之致敬電錄后、

國民政府主席汪鈞鑒、國府還都、邦基再奠、復興經濟、允宜鞏固金融、安定民生、端賴調整幣制、比者中央儲備銀行、遵令組織成立、仰秉宏謨、蔚成盛業、鈞座德威所播、薄海同欽、同人等學慚平準、責凜冰淵、勉效一得之愚、敢冀萬幾之助、惟有永矢忠誠、努力邁進、以期仰副鈞座設立國家銀行之至意、謹電致敬、伏希垂鑒、中央儲備銀行全體理監事周佛海等謹叩印馬、

中央儲備銀行將成立 渝方手足無措 與英方急商亦無對策

【中央社香港廿一日電】國府宣布於明年一月六日設立中央儲備銀行、已予日暮途窮之渝方財政金融以重大打擊、按渝方於本月十六日、曾召開「英渝法幣安定資金委員會」、討論對付新中央銀行之方策、結果渝方自身不必說、即自承爲渝方金融後台人之英方委員、亦一籌莫展、毫無辦法、又聞渝方定於明年一月七日、在渝召集「經濟金融會議」、該會目的、除討論物價問題等外、并將檢討應付新中央銀行之對策云、渝方之狼狽、於此可見一斑、

照相說明
圖爲中央儲備銀行全體理事合影中立者爲總裁兼理事周佛海部長 中央社攝

中央儲備銀行即成立 滬金融趨正軌

【中央社上海二十一日電】滬金融市況、外匯恰赤、連日劇烈變動、人民對舊法幣信心益趨動搖、紛購黃金、外匯雖因國際變幻莫定、故投機市價仍有搜繼、今玆國府爲奠定國民整個經濟、中央儲備銀行業已定期成立、人民莫不欣慰、是以滬金融市況將趨於正軌、廿一日外匯恰赤已見穩定、半日市面盤旋不動、外匯英美開收不動、英爲三辨士五九三七五、美爲五元七一八七、恰赤開收均爲六千一百元、

【中央社上海廿一日電】中央儲備銀行業定明正在京正式成立、本市各界聞訊、均一致表示擁護、玆據工業界某君告記者、目下物價騰貴之直接原因、完全爲舊法幣購買力之低落、而一般擁有資產者復爭相換取貨物、從事投機囤積、造成物價有漲無跌之局勢、至影響工業者、則以工人生活之不安定、工潮起伏靡常、原料成本飆漲不已、出品亦以幣價低落、購買力薄弱而滯銷、形成經濟日趨崩潰衰落、是以舊法幣已成爲目前社會不安定之因素、及當局爲調整金融、安定社會、決由中央儲備銀行新貨幣、期完成幣制之統一、將來人民當可恢復重對貨幣之信仰、一方亦爲減少投機囤積及平穩物價之最有效措置、

渝方元老派 許崇智突返港 復興工作前途荊棘叢生

【中央社香港二十一日電】渝元老派許崇智、十九日夜突返香港、此事足以證明渝政權內部之複雜情形、查許崇智接受蔣介石要求而至渝原因、乃以集合各派重要人物、再建抗戰陣營、及恢復元老派勢力爲條件、但其後蔣恐引起內部糾紛、以至許崇智之主張、絕無實現希望、而且目下中國共產黨及中共一派、正猛烈實行妨礙保守派勢力運動、許崇智乃頗感不安、以致離渝來港、以是復興元老派之工作、遂成泡影、

運枝山脈展開激戰 渝共兩軍全部肅淸

【中央社太原廿日電】日軍爲期擊滅據守運枝山脈險要之一萬五千渝共軍、妥於各處、將其擊潰、刻仍繼續以破竹之勢進攻、日軍某部隊於十六日攻陷石口鎭後、由十八日起、再轉而猛攻臨縣西南方前井頭附近之渝軍、其戰況如下、(一)日軍十六日在萬安平地方、燬滅渝方糧秣倉庫三十所、十八日進抵砦頭村西北、繼於十九日擊潰臨縣西北、雷家磧附近之渝軍、將其逐往東方、(二)日軍十七日在方山西方郝家灣、擊破五百渝軍、(三)日軍十五日擊潰汾陽北方地區之渝軍、在賀家塔、劉樹底地方、奪獲糧秣倉庫、(四)日軍十七日猛攻第三百零七旅、進抵文水西方寨子村、更與另隊十九日與突入臨縣北方白文鎭之日軍、協力夾擊渝軍、(五)日軍某部隊肅淸交城西方武家莊一帶渝軍、(六)日軍某部隊已進抵嵐縣北方郭家溝、(七)日軍十九日擊潰嵐縣北方偏道溝之渝軍、(八)日軍十八日肅淸嵐縣西北地區渝軍、十九日占領靜源北方之寗化、(九)日軍肅淸山嵐南方之渝軍、十九日占領官莊、

日首任駐華大使 定期來華履新

【上海電】新任日本駐華大使本多氏將於十二月廿六日到南京再定期呈遞國書、

【中央社東京二十一日電】新任駐華大使本多熊太郎氏、定二十三日下午、偕同紐約總領事若杉元爲臨時顧問、啓程赴華履新、

【中央社東京二十一日電】本日正午、首相官邸開歡送本多駐華大使午餐會、到近衛首相、及全體閣僚各參議、共進午餐、盡歡而散、

肅淸反動推進建設 充實警力保障治安 滬市長及警政部長重要談話

陳公博談市政

【中央社上海二十一日電】市政府陳市長特在公務叢集之餘、抽暇於二十一日下午四時、在市府舉行茶會、招待滬市新聞界、當到中外各報社記者五十餘人、陳市長偕同胡祕書長等、親自招待、對於中外各記者所提問關於市政設施各點、均一一予以答覆、態度誠懇、精神飽滿、此一盛會、洽至五時許始散、玆將市長所答記者各項問題之談話分錄如次、記者問題（以下簡稱問）租界方面之反動報紙及潛匿租界之反動份子、市府將如何處置、市長答、（以下簡稱答）關於此點市政府當遵照中央政府命令辦理、從嚴取締之、復由陳市長面諭胡祕書長發表補充之答詞、(一)關於取締反動言論、最近宣傳部已將上海新聞檢查所接收、市府已接得宣傳部咨文、並函租界當局協助、通知租界各報遵送檢查、一面並開導對於和平運動之了解、(二)重慶反動份子、以及政府通緝之叛逆、市府嚴令警局與租界警務當局協力嚴緝外、並促彼輩能自動覺悟了解和平運動進而擁護和平運動、(三)關於恢復大上海市區之計劃、將於何時實現、(四)本人就任未久對於恢復原有市區計劃、決予循序進行、對於各區稅收情況、亦未盡明瞭、須待着手調查、當可進行整理、至於原有苛捐雜稅自當予以設法取締之、(五)滬西區之稅收將如何徵收、(六)租界營業稅收市府當酌量縮減、以謀合理解決、(七)滬西區之稅收最短期內即可實現、將來擬設立一專門稅收機關主持其事、擬將所收捐款、全部將用之復興滬西區之建設、如有不足、市府並將予以盡量補助云、

李士羣談警政

【中央社上海二十一日電】警政部政次兼政治警察署署長李士羣氏、自奉命調升警政部部長之職、消息傳來、全市振奮、日前李氏由京抵滬、中央社記者二十一日特訪李氏於官邸、即以今後施政方針、當蒙延見、並承發表談話、玆分誌於後、自國府還都、中樞爲集中警力、迅謀地方繁榮起見、爰有警政部之設立、以撫輯流亡、確保治安、溯自成立迄今、行將九閱月、因周部長榮膺新命、輔長政院、本人亦豪過承受長警部、自愧非材竟獲重寄、幸竊規可資式遵、敢不竭盡棉薄、以副中樞寄託之重、關於今後施政方針、一言以蔽之、自當遵循周部長原定規範、益自奮勉、惟此後充實各地警力、加強武裝警勢、仍爲復興秩序及繁榮、民生之要圖、查戰亂以來、散兵游匪、散處民間、實爲治安之障礙、加強武裝警察陣容、事實上固屬刻不容緩、然亦爲警政部原定之方針、決依此目標全力推進、不畏任何阻力、任何艱難、本人將力求貫澈此旨、以保衛地方、從速實現和建大業之任務、至革新全國警政設施、尤賴先行充實警政幹部、有新幹部、然後始有新實施、差幸留日警官、他日學成歸國、對於警政貢獻必多、本人爲各地地方治安、國家社會人才計、對於留日警官、備寄殷切之期望、深盼留日各警官於學業方面毋荒毋怠、爲國爲自身、益當奮勉、至部方內部人員均屬舊人、仍當借重、藉資熟手等語云、談至此記者以李氏公務鞅掌、遂興辭而返云、

聘滿特使徐良等 抵新京發表聲明 中日滿從此緊密團結 發揮東亞前途之光明

【中央社新京電】我聘滿特使外交部長徐良氏一行十一人、已于二十日飛抵此間、下午五時在日滿軍人會館接見記者團、發表聲明如次、「中滿日三國共同宣言發表後、中滿兩國、已相互承認、確立新關係之基礎、玆中華民國派遣特使至貴國修交、余膺此重任、誠覺光榮、滿洲國建國以來、爲時僅數年、然其發展之迅速、爲世界史上所罕見、此蓋內則朝野一致、外則與友邦日本提攜、邁進建設、王道樂土之結果、此爲我人深表敬意者、揭和平建國之大纛、而開始其巨步之中華民國國民政府、足資以爲借鑑之處、當復不少、國府還都以來、在汪主席領導之下、與內外之艱難情勢奮鬥、現正向建設之途邁進中、尤其在中日條約簽署之後、各項工作已上軌道、而渝方組織、甘爲帝國主義之走狗、受共產黨之挾制、迷夢未醒、高喊抗戰到底、陷四億民衆於塗炭之苦、大好河山、變爲焦土廢墟、其前途之毫無希望、當可想像、我人不忍使亞洲變爲悲劇之舞台、乃發起和平建國運動、夫滿洲國之建國精神、日本帝國之八紘一宇理想、暨中國之大亞洲主義、本可歸合爲一、即東亞聯盟、是以中滿日三國、務須依政治之獨立、共同防衛、經濟合作、文化交流等原則、緊密團結、東亞之光明、形見將照耀於全世界、玆抵滿洲首都新京、略抒所懷、敬告滿洲國朝野人士」

【中央社新京二十一日電】國府特使外交部長徐良氏、二十日已抵新京、決於二十三日覲謁滿洲國皇帝、呈遞中華民國國書、并奉呈汪主席之親筆書信、

【中央社新京二十一日電】國民政府訪滿使節徐良等一行、已於二十日抵此、二十一日上午八時、歷訪國務院、關東軍及其他關係方面、

日閣強化陣容 局部更迭大臣 平沼任內務柳川任司法

【中央社東京二十一日電】日平沼新內務大臣、柳川新司法大臣之兩員就職典禮、二十一日下午三時在宮中鳳凰閣舉行、近衛首相亦侍立於旁、先由日皇賜以就職勅語後、即由首相傳達如左之任命、玆任命國務大臣正二位勳二等男爵平沼騏一郎爲內務大臣、興亞院總務長官陸軍中將從三位勳一等功五級柳川平助爲司法大臣、此令、內務大臣安井英二、司法大臣風見章、准免本職、此令、

【中央社東京二十一日電】日政府爲強化內閣陣容、頃決定更迭內務司法兩大臣、即現任內務大臣安井英二及司法大臣風見章辭職、決定由現任國務大臣平沼任內務大臣、現任興亞院總務長官柳川平助任司法大臣、日政府發表情報局總裁伊藤談話如下、「爲強化內閣陣容、內務大臣及司法大臣本日提出辭職、政府決定由國務大臣平沼任內務大臣、興亞院總務長官柳川任司法大臣、兩新大臣之親任式、預定本日下午三時舉行」、

【中央社東京二十一日電】近衛首相廿日於定例閣議前後、二度與平沼國務相舉行會談、首相當晚在官邸延見木戶內府大臣以強化整備應付當前內外各種情勢之國內體制與最近政局問題爲中心、舉行重要會談、事畢、首相又延見富田內閣書記官長協議同樣之問題、衆認近衛首相二十日與平沼國務相、木戶內府之二次舉行會談、乃因近衛內閣竭力推行之大政翼贊運動於臨時中央協力會議、已獲得上意下達、下情上達之實效、且確立根據基本國策要綱之經濟新體制、及其他具體政策泰半已決定、而入實行政策之時期、目前氣運要求近將舉行之第七十六次議會圓滿完畢、及從速確立翼贊議會體制、已入從速整備政府陣容之階段、故上述之會談乃爲作具體構想而舉行者、預料平沼國務相入閣後之第二步整備政府陣容政策、因緊迫之情勢、或將於年內見諸實現、

【中央社東京二十一日電】近衛首相、前爲強化內閣、會邀請平沼出任國務相、最近爲再度整備強化內閣體制、向戰時強力政策邁進起見、於二十一日在首相官邸、召集小林商相、河田藏相、金光厚相、秋田拓相、小川鐵相、村田遞相等六閣僚以及富田內閣書記官長村瀨法制局長官舉行重要協議、

【中央社東京二十一日電】富田書記官長、廿日與近衛首相協議後、復於下午十一時五十分訪問翼贊會總務太田耕造於私邸、就整備政局與政府陣容問題、舉行要談、至廿一日上午〇時十分始辭去、

【中央社東京廿一日電】首相近衛、本日上午十一時二十五分進宮、謁見日皇、啓奏強化現內閣問題之各種事項、

【中央社東京二十一日電】繼平沼國務大臣入閣後之加強近衛內閣第二步工作、根據近衛首相、平沼國務大臣、及近衛首相、木戶內府兩次會談、決定內閣整備之具體的方針、故今（二十一）晨以首相爲中心之動態頗呈活躍、上午八時在首相官舍、舉行、近衛首相以下之小林商工大臣、河田財政大臣、金光厚生大臣、小川鐵道大臣、秋田殖民大臣、村田遞信大臣等參加會議、而一方面停止就職訪問、西下之平沼國務相、並赴首相官舍、與首相作最後的折衝、關於強化內閣具體化、刻正逐步進展、於是近衛首相高度國防國家之具體化、圓滿完成、或將決定在二十一日中見、實現近衛內閣體制強化、以期第二次增強工作、

日翼贊會總長將請風見氏任總務局長

【中央社東京二十日電】急流勇退之風見任法相、渠于目下似決心站在政府及翼贊會之局外、向實踐翼贊運動之目的邁進、但環境趨勢、將不得不使該氏加入翼贊會、有馬翼贊會事務總長、擬乘風見氏下野機會、於適當時期、請其就任總務局長一職、

日閣第二次 局部改組之意義

【中央社東京二十一日電】近衛內閣之第二次改選、較之第一次改組、即平沼男爵之入閣、尤具重大的新時代的意義、蓋近衛首相前爲增強內閣地位、出乎我人之意料、建立國務大臣制、俾國務之執行力量、可發揮至最高度、平沼騏一郎之入閣爲無任所相、堪稱已完成其初步工作、然邇後客觀之情勢殊爲緊迫、使臨海軍軍備之增強及完成、不容有一片刻之猶豫、且本年八月一日所決定之「基本國策」所規定之具體政策、已陸續制定（例如爲國防經濟根幹之經濟新體制、中日滿經濟建設要綱、又爲近衛首相聚精會神所發起之[illegible]）計劃、亦已收[illegible]、以上之翼贊運動成果、故當前之急務、已非計劃之樹立、而爲實施以上各國策之中央強有力指導機構之成立、同時、第七十六屆議會將開幕、因現行選舉法之改正問題、政府與黨方之方面之關係、頗爲微妙、視明春議會再開後之動向如何、現內閣前途、未必能風平浪靜、近衛首相乃在延聘平沼爲國務相後、復有此次二次改選內閣之英斷也、此次內閣改選之、簡單言之、其意義有二、一爲由平沼男之担任內相、暨柳川中將之出任法相、對付未來之議會、二爲實行衆議院議員選舉法之修正、俾可依照前次閣議所通過之旨趣、即修改翼贊制度、保存日本家族制度之醇風、尤有進者、柳川中將被任爲法相者、預料將以翼贊務相之地位、與平沼內相、共同担負國政、而近衛首相之二次改組內閣之決意、且日本明年之大選、亦以此爲其出發點、足以決定新體制議會之實質的運命、日本政治新體制之成功抑失敗、亦繫於此舉、故加入平沼柳川兩相之內閣新陣容、對於未來大選將出於何種措置、殊值得我人注意、

【中央社東京二十一日電】近衛內閣前迎平沼男爵入閣爲國務大臣、玆又更迭內政、司法兩相、藉以增強內閣之實力、因之以建設高度國防國家爲目標之各體制之整備、預料將以強有力之步調、迅速推進、蓋日政府現正傾注全力、致力於組閣當時所聲明之基本國策要綱之實踐、國內方面、因大政翼贊會之成立、新國民組織已告確立、外交方面則有三國同盟之締結、國內目前之情勢、如議會對策、大政翼贊運動之促進、經濟、軍需、擴充生產力等、仍要求政府有更強大之政治力、增強內閣力量後、此次二度以上各政策之實施、當可[illegible]、此係由於內閣改組之意義、[illegible]

興亞院總務長官一缺 日政府攷慮存廢

【中央社京京二十一日電】關於柳川中將就任法相後、所遺興亞院總務長官一缺、應否繼續設置、若繼續設置、則由何人繼任、日政府將於日內以近衛首相爲中心、與東條陸相、及川海相、松岡外相等舉行會議、詳爲討論、據目前之情勢、日政府似擬不設總務長官、而由鈴木政務部長代行總務長官之事務、

【日電】據海通訊、南斯拉夫總理薩夫第哥維支、曾以抱病臥床數日、玆已痊癒、並接見新選出斯洛文系政府黨高洛維斯博士、據此間政界方面宣稱、薩夫第哥維支內閣、有即將改組說、又教育部長一職、將由洛夫斯充任云、

日皇接見駐德大使

【中央社東京廿日電】據海通訊、日皇昨接見日新任駐德大使大島、據日軍報道部發言人宣稱、大島赴任日期、現尚未定、惟衆信不久即將起程、由西伯利亞赴德、

【中央社柏林二十日電】決定再任日本駐德大使之大島浩中將、乃向來理想且博得希特勒元首、里賓特洛甫外長、及德國官民等莫大信用之一人、故此次大島氏再任駐德大使之消息、德國均非常歡迎、尤以依基日德義盟約、日德兩國之提攜強調關係、因國際局勢之緊迫、故刻正逐步具體化、日德義條約綜合委員會、際此亦愈將開始活躍、各方面均以萬分之期待、歡迎大島氏使德云、

法駐華大使館參贊 離滬搭輪赴平

【中央社上海二十一日電】法國駐華大使館參贊鮑黛氏、日前抵滬、於二十一日午搭太古公司順天輪離滬、逕赴北京、主持使館事務、

南國內閣 或將改組

【中央社南國京城二十一

中宣所參觀團 離東京轉赴鮮滿 團長馮節臨行談話

【中央社東京二十日電】中央宣傳講習所參觀團、此次到日本、朝鮮、滿洲各地考察、抵東京後、歷訪東京各文化團體及參觀各項施設與有名之工廠等、已於昨日參觀完竣、今晨離開東京、搭乘火車前往箱根、大阪、然後轉往鮮滿等地、臨行時該團團長馮節發表談話如下、此次敝人率領團員五十三人、到達大日本帝國首都觀光、目覩建設東亞新秩序、導者的新興氣象、覺得異常興奮、異常榮幸、自從近衛首相發表崇高理想、震醒世界人耳目之著名三原則後、敝國青年許多都從抗戰的迷夢喚醒起來、齊集於汪精衛先生傘下、努力和平運動、希望從速結束戰爭、和日本精誠合作、共同保衛東亞、以求東亞新秩序之建設、因爲敝國青年都信奉三民主義、而三民主義的精義、是在實現大亞洲主義、建設東亞新秩序的精神和大亞洲主義的精神是一樣的、日本是東方的現代先進國家、敝國此次到來參觀、是要從這先進國家學習、以補我們的缺憾、敝國的團員是敝國中央最高宣傳部訓練機關的學員、是要担負起和平反共建國的宣傳指導工作、是要一個人發生級數的累進的擴大力量、可以說是代表敝國無量數的民衆來參觀一樣、敝國謹以衷心的至誠、向努力建設東亞新秩序的近衛公爵、以及日本朝野人士致敬、今天敝團離日赴鮮滿各地參觀、完畢後返國、所有在日本得到的不可磨滅的印象、和各界人士給予我們深厚的同情、當永遠不忘、帶回敝國、宣示全國同胞、使對日本實助中國和平反共建國的誠意、有更深的認識、以後還望日本人士不斷的指教云云、

【中央社東京十九日電】中央宣傳講習所參觀團爲明瞭日本工業狀況、全團於十九日上午特赴[illegible]日産自動車株式會社參觀、當由該工廠負責人引導參觀該廠身體製造、零件製造、機件製造各部分、該廠規模宏大、現擁有資本三千萬元、創於昭和八年、至十三年擴大範圍、改組爲國營會社、出產除供本國需用外、並推銷國外各地、尤以南洋一帶爲最多、參觀畢一行至十二時始歸返東京、並悉該團定二十日離東京赴名古屋、京都、大坂各地轉赴鮮滿繼續參觀云、

國民政府命令

十二月廿一日

海軍部上校參事周廣佐另有任用、周廣佐應免本職、此令、
任命周廣佐爲海軍部少將參事、朱鳳安爲海軍部科長、此令、

鐘表大王
亨得利
地址太平路楊公井口
地址建康路黑廊街
鐘表 眼鏡 行
正式復業
牌子最老 規模最大 備貨最多 售價最廉 優秀技師 修理鐘表 準確可靠 取費公道
全國聯號最多保單一律有效
B 2291

社論

長期抗戰之可悲

回憶中日戰事自盧溝橋啓釁以來，迄今已三期寒暑，綜計抗戰效果之所表現於吾人之前者，僅有朝失一邑，暮陷一城，屢戰屢敗，屢敗屢退而已。彼渝府方面，至今猶僞飾其詞而號於民衆之前曰，『予爲消耗戰；只要能消耗敵人之戰資，勝負在所不計。予爲持久戰；只要能遷延歲月，失毫不攸關』此種欺人之詭辯，旣不負過去目前戰敗之責任，復可以將來最後之勝利惑他人，在彼方且自詡爲得計，私謂他人之成已墮入其彀中也。

而抑知古有明訓，『民猶天也，天可欺乎？』吾人試捫心自問；以縝密之思索，出以公允之判評，戰爭繼續不斷，對方誠消耗矣，然而勝者之消耗量，必不若敗者之巨，此爲定例。抵抗延綿三年，渝方誠持久矣，然而失者之持久力，不能及得者之強，此乃定理。有此定例與定理昭示於吾人之前，而渝府猶執迷不悟，對於和議，非惟未聞提出，且有諱莫如深之意者，是誠令人難解也。

中日戰爭愈持久，則愈於中國不利，是固然矣。然則於日本有利乎？曰亦無之。有之者，其惟歐美乎？歐美固有利於中國之弱，惟不利於日本之強，中國日弱，當然不難施以宰割，日本日強，實無善法加以駕馭，中日同處東亞，旣有同舟共濟之誼，復有唇亡齒寒之感，瓜分中國雖爲歐美之素志，決非日本所甘心，彼此利害旣有不同，意見當然不克一致，蓋一則利於中國之亡，一則利於中國之存也。因而歐美之所欲者在中國，而所忌者則在日本，今故欲乘中日兄弟鬩牆千載一時之良機，對弱者加以充分之援助，使之更趨於弱而俾便統制，對強者施以長期之消耗，令不克保有其強而無法作梗，其用心之巧，籌謀之毒，可稱詳密而周至。

循是以觀，則日本愈強，中國愈安，中國又何必畏日本之強，以自取侮辱？中國復興，則東亞鞏固，日本更何必忌中國之興，以自壞長城？蓋中日雙方之利，在互助，雙方之害，在相攻，偶因誤會齟齬，反目相向，已授他人可以乘機之隙，若仍摒命相持，無所不用其極，勢必一亡一傷，兩不相下，徒使他人坐收漁人之利矣。言念及言，不僅爲中國危，抑且爲日本危，爲東亞危，是即將來長期抗戰之結果，吾人不難於想像中推測而知之也。

彼歐美與我何親，往昔所給與吾人之教訓，非軍事侵略，即爲經濟侵略，今之金錢貨與武器供給，仍係本其昔日之故智，爲更進一步之侵略，非惟藉此以維護其昔日由侵略而獲有之旣得權，且欲藉此而更增大其新權利也。中國以積弱極貧之國家，不脫他人固有之羈絆，已難倖存，若更加一層之束縛，其不流於滅亡者幾希。

迴憶汪主席於中日簽訂條約之前夕，猶復向渝方發呼籲之電報，本悲天憫人之意，救國救民之旨，苦口婆心，冀其爲最後之悔悟，而促全面和平之得以實現，渝方苟能以國家東亞爲重，毅然停戰響應，尚不失爲知過不憚改之君子，然彼蔣終不醒悟，冥頑甚矣。（○）

羅斯福對記者團談
美對歐外交攻勢
聯法攏英強化亞洲艦隊實力
與赫爾發表之談話異曲同工

【中央社華盛頓二十日電】美總統羅斯福於二十日會見記者團，答覆記者團、詢問現在美國外交、軍事各方面之各種問題、羅氏并言明「行將往維希之美新任駐法大使李氏渠將攜帶羅總統之親書、前往法國」此次羅總統之言詞可與美國務卿赫爾於日前同時發表、該大使赴任、及美駐義大使費利浦返任等、暗示美國之對歐外交攻勢、可互相表裏、故殊值重視也、羅總統會該記者團之言詞大旨如下、⊖美新任駐法大使李氏、於日內赴維希時、渠將齎予、致貝當主席之親書前往、新大使係負有某種特殊之政治使命、但使命若何現不能作答、又親書內容亦未可公表、祇係予之親書而已、李大使予之友人、想法政府當以好感迎之也、⊜美國增強亞細亞艦隊說、一如所傳、惟以予現在所知、除僅交換一艘巡洋艦以外、其餘即無何種措置、⊝關於美國在大西洋設立英領根據地一事、英政府並無有重大意見、惟關於特里尼達、伯慕達哈巴麻三島其交涉略爲遲延而已【中央社華盛頓二十日電】

【中央社華盛頓二十日電】傳美總統羅斯福、爲對擴充軍需生產之濡緩、強行龐大之國防計劃、與對英援助武器起見、擬在現在國防委員會上、組織更強力巨頭會議、二十日羅總統與記者團舉行特別會見申述該巨頭會議係以陸軍長官史汀生、海軍長官諾克斯、軍需優先局生產調整官克隆德生、國防委員會勞工問題委員希爾曼等構成者云、預定於十日內由大總統命令設置該會議、并爲解決企劃與實現緊迫之各項事件、特授與軍需關係生產購入優先權等全權、而告成強力最高機關、又關於新會議、於機能上、現仍立於國防委員會上、而國防委員會、此後仍繼續存在云、

【中央社火奴魯魯廿日電】據非公式消息、美政府現正着手在南太平洋「薩摩阿島」最東端之美領「洛資島」、建設海空軍根據地、按洛資島爲一面積一十五英畝之珊瑚岩礁、

土以英不足恃 向美訂購農具
改變勞工組織增加生產

【中央社伊斯坦埠爾二十一日電】據海通訊、土耳其農業部爲購置美國農事機器、將請求政府發行特別公債二百萬土鎊、該機件將於明年經波斯灣包斯那港而運至土國、此由於英工業之不足供給、而迫使土國出此、不顧運費高昂之下策、現土耳其政府以經濟困難、已改變勞工組織、爲增加生產計、減少假期及縮短星期休息時間、又勞工部與司法部已訂立協定、雇用犯人辦法

民主黨參議員 反對美國參戰

【中央社紐約廿日電】據美民主黨參議員季勒蒂宣稱、「如此次戰爭、英爲吾人利益而戰、吾人應犧牲一切援助英國、但英人並非爲美而戰、故美國不可加入、戰爭漩渦、」

英艦侵入亞得里亞海 破壞義阿海上交通線

【中央社倫敦二十日電】英海軍部發表、⊖我地中海艦隊有力之一部、爲破壞義本土與阿爾巴尼亞間海上交通線、在亞得里亞海方面出動、十八日夜維貝爾中將所指揮之巡洋艦一艦、驅逐艦數艘、已侵入亞得里亞海之巴利及杜拉栥北方、⊜又加里剛司令所指揮之主力艦隊、亦於是夜通過鐵特蘭陀海峽、駛入亞得里亞海、對南阿爾巴尼亞義軍重要補給港、佛羅那港放射百噸高性砲彈攻擊、

南非聯邦總理 明年勞工計劃

【中央社瑞典京城廿一日電】據海通訊、南非聯邦總理斯麥斯、預計明年勞工工作計劃、以防戰事之延長、蓋戰事延長、消費原料必增加、據倫敦無線電報告稱、於必要時將實行強迫勞役、

東南歐德人 遷徙返國

【中央社柏林二十一日電】據海通訊、僑居於東南歐之德人、二十一萬人、已由遷移委員會、於秋季開始遷徙返德、現該會

羅遜王將赴美

【中央社葡京城二十日電】據哈瓦斯社訊、羅馬尼亞遜王加洛爾二世、現在西班牙國、頃悉渠擬來此、乘坐飛剪號前往美國、

英國物資缺乏 麵粉價格高漲

【中央社瑞典京城廿一日電】據海通訊、據倫敦昨日傳來消息稱、近來麵粉價格高漲、爲避免麵包漲價、英政府將津貼各麵包廠、

義國估計 英國兵力

【中央社羅馬二十日電】據羅馬通信社廿日發表、列在各戰區與義軍對峙之英軍兵力、當在下述數字以上、殊堪注目、⊖空軍勢力千五百三十、⊜陸軍兵力四十二萬五千人、⊝海軍兵力五十萬噸（遍及地中海全部）、

德義空軍戰報

【中央社柏林二十一日電】據海通訊、據德軍最高當局於今日報告稱、德軍對英之海上封鎖及空中轟炸仍繼續未已、德潛艇海上海軍轟炸機、均對資源的供給予以破壞、德軍之阻止英海上運輸、日漸成效、德空軍於前日之偵探飛行、係爲日後大規模轟炸之準備、又前日英輪一艘、亦被德轟炸機所毀、英京自昨日至今日、不能臥眠、倫敦中心被炸頗猛烈、我機安然全返、

【中央社柏林二十一日電】據海通訊、德機於昨日轟炸加爾姆福特之工廠、該廠係一製造球類工廠、德機低空轟炸其目的物、聞該工廠之被炸損失頗大

【中央社柏林二十一日電】據海通訊、據德軍事最高當局於今日午刻宣稱、當敵機襲擊德巡邏船時、德船遂立即向之射擊、敵機即忽忽遠逸、又昨日敵船一二〇〇噸、彼我軍擊沉、於十二月二十日我戰鬥機多架、轟炸倫敦中心區各重要軍事目標、俱獲成功、昨晚英機亦入侵德國西部、稍有損失、死平民二人、

【中央社羅馬二十日電】據義軍今日午後戰報稱、在塞倫那加前綫、雙方砲戰猛烈、敵機械化部隊被我軍痛擊、又雙方空戰亦烈、敵亨律肯式機二架爲我擊落、我追擊機一架未返、

【中央社羅馬二十日電】據海通訊、據今日義軍報載稱波底亞附近發生猛烈之砲戰及空戰、前晚義機並飛往亞歷山大轟炸、

【中央社紐約廿日電】據羅馬傳來消息、德空軍精銳迅速降落轟炸機由義大利籍機師駕駛、活躍於希臘戰線、德軍在挪威閃電作戰時所用之「容克斯」飛機」一聞亦担當運送義軍由義本國至阿爾巴尼亞之任務、又羅馬官方否認德軍有在義國境內集中之消息、並確言該項謠傳、當係德軍飛機師往義大利而起云、

【中央社南國京城二十日電】據海通訊、據「政治報」稱、自義軍佔領阿爾巴尼亞以來、即從事建築公路、以易於運輸兵士及軍火前綫、又據「福利姆」報載稱、希軍交通綫爲義軍炸燬、

【中央社柏林二十一日電】據海通訊、昨晚此間發表公告稱、關於英倩報所傳、德盧夫第瓦夫機轟炸貝爾法斯特及都柏林事、特鄭重加以否認、英方所傳、蓋不確、蓋該二處未曾被德機所炸、又稱德與愛爾蘭並未交戰、而英國此間完全欲睽、使愛爾蘭人反德耳、

【中央社南國京城廿一日電】據海通訊、據南阿邊境傳來消息稱、蒙特尼格羅省之關齊山上、有一飛機殘骸及四屍體、爲牧羊人所發現、政府旋派人前往調查、據云、該機爲英國轟炸機、

【中央社瑞典京城廿一日電】據海通訊、據英廣播電台昨日下午宣稱、過去二十四小時、德機在倫敦上空甚爲活躍、據英航空部證實、德機前晚舉行倫敦投擲爆炸彈、昨日亦投彈多枚、死傷多人、房屋被毀甚多、其他詳情尙未知悉、

羅王蒙塵眞相（續）

在如此情勢之下、豈能望羅馬尼亞國內有舉國一致的政治、縱令卡洛爾親攬大權、按自己意思指導全國、現在之政黨、亦不合式、渠乃以重新組織國民爲目的、設立「青少年國團」企圖青年少年之政訓、同時命羅妣絲克夫人暗中活動、與當時勢力漸伸至各階層之鐵衛團合作、世人往往描寫羅妣絲克夫人爲一世之妖婦、指之爲視卡洛爾二世爲傀儡之後台政治家、閨房內之影響力姑不論、在政治之大路上、羅妣絲克夫人確乎至少爲卡洛爾二世之一臂、在幕後活動之一份子、

五

以下略述鐵衛團之歷史、第一次歐戰甫終、羅馬尼亞之排猶運動及國家主義運動、亦相當盛行、惟羅國之排猶、稍帶宗教色彩、當羅國各大學醫科教授、大部份爲猶太人、彼輩舉行解剖之際、絕對不用猶太人屍體、而僅用羅馬尼亞人及基督教徒之屍體、因此之故、當時有哥特萊亞納者、耶雪大學一學生、發起排斥猶太運動、雖以上述之宗教的瑣事爲直接動機、因羅馬尼亞已往受猶太人之害毒甚深刻、哥特萊亞納登高一呼、全國到處響應、漸次獲得民心、人數亦日有增加、一方、耶雪大學教授衣翁克藍、乃羅馬尼亞第一流論客、亦盛唱保存國粹、後師生合作、在卡洛爾二世復位之前後、已在國內有相當勢力、

卡洛爾二世、一度曾擬利用該黨、作爲自己基礎的政治勢力、而使卡洛爾二世與鐵衛團正式發生關係者、乃由羅妣絲克夫人撮成、羅妣絲克夫人成功於接近鐵衛團領袖哥特萊亞納、鐵衛團在羅國政界之地位、乃蒸蒸日上、然爲時無久、該團內部分化、另有一派人士、起與哥氏對立抗爭、反對派之領袖史戴奈斯克、以羅妣絲克夫人爲猶太人、遂以此爲口實、排斥與夫人接近之哥特萊亞納派、兩派抗爭甚烈、一時頗有分裂之危、卡洛爾二世之計略、遂未能實行、史戴奈斯克、於一九三五年七月被暗殺、一度分裂爲二之該黨、遂至覆水難收、且本無指導組織之鐵衛團、其後流爲一部無政府主義、專以暗殺暴動爲能事、卡洛爾二世、乃放棄收之爲自己勢力背景之計劃、起用達萊斯克、委以國政、達萊斯克者、當時自由黨一幹事而已、

遡及卡洛爾二世精勵圖治、銳意圖舉國政治勢力之構成、渠爲根絕國內政爭、廢除政黨而結成「國民復興戰綫」者爲此、本年四月將該戰綫改組爲納粹式的「國家黨」自任總裁者亦爲此、然十年之歲月、究嫌過短、羅馬尼亞國民之性格、對於驅格的政治組織、根本不相稱、而羅馬尼亞政治的地理的地位、積重難返、其可悲的命運、更非人力所能遽加變更、

最近卡洛爾二世之政治的地位、謂之已達獨裁者之地位、亦非過言、然渠尙未具備利用有利的地位、舉某程度之成績之全部條件、

卡洛爾之亡命——卡洛爾二世之被迫退位、乃本年九月七日上午四時時事、晚星點點、秋風瑟瑟、在郊外王室專用之巴尼亞薩車站、祕密登預爲準備之專車、乘布加萊斯脫之市民尙在夢鄉、悄然離國亡命、此爲渠第二次亡命、胸中之感慨、自非局外人所能臆度其萬一、

隨悲運之卡洛爾出國者、有羅妣斯克夫人、宮相鄔爾達尼阿納、侍從費里契上校及克勞斯上校等約二十餘名、前途茫茫、此蒙塵國王將往何處去乎、幸有瑞士准其居住一月、乃得暫往棲身、然一切私財、悉被扣留、遜王卡洛爾臨行所攜者、僅維政府每年交與王室津貼中之三萬鎊、潦倒之情、概可想見、而是日下午五時左右、又發生不幸事件、專車通過南斯拉夫國境德悔倫維亞爾車站時、突有鐵衛團團員一百數十人、用手槍小槍襲擊卡洛爾二世所乘之專車、與護兵間發生激戰後、其中若干團員、竟乘汽車及機關車追至邊境地方、幸而專車在邊境車站未停車、即逃入南國境內、事件得以不擴大、然專車之玻璃窗已全部破壞、車廂亦彈痕累累矣、

羅國國民之無禮、羅國國民之不守秩序、竟一主於、卡洛爾二世者、非政治命運不佳、自求退息之遜王乎、縱然有重大之失政、際此慘別之一瞬、天神亦不咎其既往、而羅國人民似必欲鞭其屍而後快者、爲羅國國民及鐵衛團之名譽有想、曷勝浩歎、

九日下午五時、一行抵瑞士南部羅加洛湖畔之「大飯店」之一室、（昔日費齊納德王及希王君士坦丁、亦會投宿此室）、十二日又匆匆出發、潛身於伊斯巴尼亞之某地、大約將觀望形勢、由里斯本渡新大陸也、

故國羅馬尼亞、現在米哈衣一世治下、由安德里斯古首相發揮其敏腕、重建祖國、十餘年來寄身義大利福羅倫斯之受業納王妃、已歸國爲「國母」、王弟尼古拉斯親王、亦將由義大利歸國掌權、卡洛爾二世回顧在位十年之過去、抱如何之感懷乎、我人甚恨未有叩詢其懷抱之機會也、（完）

法德將重開交涉
舉世注目之法德關係
法國會組織由新憲法規定

【中央社維希廿日電】衆認貝當元首將於週末重與德國開始交涉、維希政界動向漸告活潑化、貝當主席廿日會見外長佛蘭亭、前外長龍萊、舉行重要協議、當地政界消息靈通方面以爲會見時所討論、乃爲前協理賴伐爾恢復地位問題、亦自謂係作龍萊入閣交涉、

【中央社維希廿一日電】據海通訊、據云法貝當元帥、正與外交部、內政部、及司法部、起草新憲法、國會組織將由該憲法規定、由一百六十人至一百七十人組成國會、其中半數由政府從兩院議員選出、其他一半係由工商農界重要人物充任、

【中央社維希二十一日電】據海通訊、飽多恩昨晨離維希前往巴黎、當日下午又返維希、據云飽氏未能將自由區與被佔領區劃分淸楚界限、昨日下午之閣員會議、並無重要決定、今日下午將繼續商討、

法國將設立 國營通訊社

【中央社維希二十日電】貝當政府十九日發表設立國營通訊社法蘭西通訊社、其目的在收發國內外一切新聞及與海外通信社連絡、又關被政府所接收之哈瓦斯通訊社之股票、擬讓予新通信社、

法駐敍利亞長官 與保國總理會談

【中央社棠非亞二十一日電】據海通訊、保總理斐洛夫、昨日下午接見法駐敍利亞行政長官鄧茲、按鄧氏正在赴敍利亞途中、在保京逗留二日、

宣傳部換發證章通告

查本部前發職員證期限屆滿又襟章已佩用已久亟應更換茲經改製銅質圓形國徽圖樣本部襟章並換發新職員證以資佩帶自即日起所有前發證章一概作廢特此通告 B2346

南京新報招登賀年廣告啓事

謹啓者，椒觴瑞獻，葭琯灰飛，國府還都，已立和平之本，復興有望，欣登秩序之階，舊歲告休，新春又屆，賀年宜舉，禮俗當維，旣慶邦國之重光，兼申社會之酬酢，因是本報仍援宿例，招登賀年廣告，敬祈各界注意，此啓。

（賀年廣告請于本月二十七日以前送交本報廣告科）

南京新報半價廉售民國卅年精美日曆啓事

本社現印備大宗精美日曆，以應各界需要，廉價出售，僅收成本之半，每只壹元，凡自即日起，直接向本社訂閱本報全年，或惠登廣告一次超過五十元以上者，一律贈送一只，以示優待。

經售處本報營業部

首都警察廳佈告

總三字第　號

案查本廳警士教練所招考第二十期學警前經分別登報佈告在案茲以報名人數未足額亟應將報名日期展至民國三十年元旦日截止俾免有志者向隅合再附首都警察廳警士教練所招考學警簡章佈告週知 此佈

㊀名額暫定八十名㊁年齡二十歲以上三十五歲以下㊂學歷高小畢業或有同等學力者㊃修業期間暫定三個月㊄報名日期即日起至民國三十年元旦止報名手續報名時攜帶本人二寸半身相片二張㊅檢驗體格㊆考試科目甲、國文乙、常識丙、算術丁、智力測驗戊、口試㊇考試成績優良者即以警長存記一等警士待遇其餘補充三等警士㊈地點清涼山警士教練所㊉待遇服裝食宿均由所供給並每月津貼六元

中華民國二十九年十二月二十日 廳長申振綱

印光老法師圓寂公祭啓事

老法師近年幽棲蘇州靈巖山寺今庚世壽八十歲於本年古歷冬月初四日預知命終無病無苦跏趺安然坐化凡曾經皈依弟子以及通善信住居南京者擇於十二月二十二日（星期日）在三汊河法雲寺設位公祭屆時請至靈前行禮特此通知

三汊河法雲寺住持僧人心淨 佛教慈幼院院長黃月軒仝啓 B2317

無錫旅京同鄉會召開成立大會通告

逕啓者本會籌備就緒謹訂於本月二十二日上午九時開成立大會並選舉理監事屆期務請大駕惠臨實襄盛舉以利進行是禱再敬同人見聞有限倘有未登記諸君即希來會補填入會表一併參加爲幸 會址南京市政府大禮堂

無錫旅京同鄉會籌備委員會啓 B2342

協助商人採辦米糧 調濟本市民食

蕪米一萬石即可運京

本京米價，因近日到貨短少，兼之少數奸商趁機囤積居奇，售價狂漲，京市府爲維持民食，穩定售價起見，除已設法疏通米源外，並決定協助米商，向產米區域採辦米糧，以資調濟，有關當局，會派員赴蕪湖，與該地當局接洽採辦米糧，調濟京市民食，商洽結果甚爲圓滿，聞決定先辦米一萬石，最近即可運京，前日召集全市米商談話，商討穩定米價辦法，各米商負責表示於日內將米價壓平，市府根據談話結果，派幹員隨時密查，如有私自高抬售價情事，決嚴懲不貸，西貢米自減價出售以來，因售價較市價相低甚巨，購者踴躍，各機關茲紛紛函發售委員會購買，該會爲維持民食，防止弊端起見，凡各機關請求購米須備正式公文，否則拒絕。

增設售洋米處

發售西貢米委員會，爲便利市民購買起見，決定增設西貢米發售處，凡係正當紳商自願承銷者，須有確實担保，不能營私舞弊，可向該會請求辦理，

冬令用煤陸續運到

京市冬令用煤，自經工商部農礦部暨市政府等各機關合組京市用煤配給委員會，統盤籌劃，並向華中煤礦公司訂購煤斤一萬一千噸，除其中六千噸供民用，由煤業公會負責辦理外，各機關應用之煤斤五千噸，已運到三千餘噸，業由配給會分配各機關應用，其餘煤斤亦將陸續運到，

社會科學研究社 推定籌備員

【本報訊】中國社會科學研究社，自發起組織以來，業由社運會頒發社字第十九號許可證，昨午十二時該社假座德瑞同學會召開全體發起人會議，當到吳天憾、孫育才、陳秋實、王德言、徐公美、沈立、高崇信、陳勇三、洪慮衡、姜文寶等數十人，社運會派周寰宇出席指導，首由主席吳天憾報告該社組織意義，繼由社運會代表訓詞，當經推定吳天憾、孫育才、陳秋實、王德言、徐公美、陳端志、高崇信、陳勇三、揚九鳴、張一聲、姜文寶、關竹川、孫百急、周匡、俞梧生等十五人爲籌備員，並推吳天憾爲召集人，開始積極籌備云，

耆老會高齡老人 攝生方法

民教館之調查統計

【本報訊】市立民衆教育館所舉辦之耆老會，其經過情形，迭誌本報，頗引起一般人士，對長壽問題發生興趣，今日（廿二日）下午二時，即在該館舉行給獎禮，想屆時自有一番盛況，然而此二百位高齡老人攝生方法，尤爲一般人所急欲知悉者，茲據該館連日調查結果，對各老人日常生活狀態，記載詳盡，並統計列表於次：㊀睡眠時間，早睡早起者一四四人，遲睡早起者三十一人，早睡遲起者十七人，遲睡遲起者八人，合計二百人，㊁睡眠情形，通夜能熟睡者七十三人，上牀不易睡熟者二十六人，夜間醒後不易睡熟者八十七人，患失眠者十四人，合計二百人，㊂性情，溫和，一百廿一人，剛直，三十七人，暴躁，四十二人，合計二百人，㊃攝生方法，早起七十六人，喜活動三十七人，愛跑路二十五人，達觀十人，常吃水果三人，戒慾五人，有涵養十三人，喜食肉二人，飲食有規律四人，曾經鍛鍊八人，體格五人，愛淸潔四人，好靜八人，不吸煙酒八人，合計二百人，㊄嗜好，水煙二十五人，旱煙二十一人，香煙二十七人，呂宋煙二人，酒三十五人，茶十八人，打牌十三人，藝術四人，小說五人，音樂十人，戲劇八人，㊅飲食，每餐飯量以普通飯碗爲準，一碗二十八人，一碗半十六人，二碗廿九人，二碗半九十一人，三碗廿四人，三碗以上二人，合計二百人，其中更分爲素食二十七人，葷食一百六十二人，回教十一人，合計二百人，㊆年齡七十至七十五男九十一人，女二十八人，七十六至七十九男廿六人，女十一人，八十至八十五男二十三人，女十五人，八十六至八十九男兩人，女一人，九十以上男一人，女二人，合計二百人，

徐公美電賀 周李二氏榮膺新命

【本報訊】京市教育局長徐公美氏，以周作人督辦，暨李士羣部長，榮膺新命，於黨國前途，更多利賴，聞已致電敬賀，茲探錄原文如下，北平華北政務委員會教育總署周督辦知堂先生壓鑒，頃讀報章，欣聞景命，我公黨國碩德，魯電靈光，維護文運，作育青年，久已蜚聲士林，溯自五四崇，新文化發動親承音欬，瞻依帡幪，歷歷目前，倍切淸誨，行見嘉猷聿新，文運昌盛，東亞復興，實利賴之，肅電馳賀，伏維垂察，上海極司非而路七十六號警政部李部長士羣兄勛鑒，報載榮膺特命，心版無任忭欽，行見循聲卓著，發軔，扶摇在望，雲程實多，特電馳賀，敬祝任禧，

教界同仁歡宴 徐局長伉儷

【本報訊】南京市教育局自徐公美接任局長後，秉承中央教育方針，對於各項事業，積極推進，尤以教育經費獨立，及提高教師待遇兩事，由宣傳而實踐，樹全國之楷模，深獲各方之同情，爰由市立學校校長張竹軒、盧至欽、沈實秋、丁職方、孫譽民、蔣慕韓、朱國屏、馬劍秋、周立夫、戴永和等，共動發起歡宴徐局長夫婦，以示敬意，而資團結，當於昨晚在萬全酒家舉行，並邀該局張祕書、錢科長、徐科長、朱督學等作陪，約計四十餘人，席間互談今後京市教育應趨動向，及開展問題，至爲詳盡，迨九時許，始盡歡而散，

調查慈善團體 限令填表具報

【本報訊】社會部近以各地自事變以後，滿目瘡痍，救濟民生疾苦，誠爲當務之急，現爲明瞭各地慈善機關團體狀況，藉謀改善起見，特製就各省市縣收容教養游民調查表，各省市縣收容孤兒調查表，各省市縣救濟老弱殘廢調查表，各省市縣救濟疾病瘍亡調查表等四種，檢同該表，分函各省市政府轉所飭屬依表查塡，并希彙齊，迅予見復云，

三書畫家 聯合畫展

楊渭泉所作錦灰堆甚精，蔡鶴汀鶴洲亦當代名家，一工翎毛花卉，一工士女走獸，最近在滬展覽，極得好評，茲各選平日傑作數十件攜京，定於廿三日起在建康路中華留日同學會公開展覽五天，不收門券，歡迎各界參觀，

東亞俱樂部 表演歌曲

【本報訊】東亞俱樂部，茲爲聯絡感情起見，特定於今日（二十二日）下午二時半，在該部招待各院部人員及會員，同時并邀請遠東劇團，表演各種歌曲，以助餘興云，

南京情調

歡曝先生主編

手工造紙業

·杰·

我們是一個以農立國的國家，談起工業來，祇有手工業，是具有悠久歷史的，即或有些工廠，也是佔極少數，尤其在事變後的南京，工廠大部份都告閉歇，所存留的，眞是寥若零星了。至於造紙的這一業，因爲外貨價格日漲，所以還能有十多家恢復起來，這總算是時勢促成他們的復活，實在那困苦的工作裏面，去維持最低的生活，實在是很不容易的事了。

（九二）

造紙這一行，本來不是南京的特產品，因爲主要的原料，就非本地所有，完全是靠收紙作紙而已，筆者爲要明瞭他們製造的情形，特意去實地訪問，茲將詳細過程，分述於下，以饗讀者。

組織簡單——南京方面，關於造紙這一業，並沒有大規模的工廠，他們的組織，非常簡單，每家不過三五個工人，連店主也是親自動手，與工人無異。製造紙要一個內行，能有三四百元的資本，幾樣必要的器具，就可以開工了。

收買原料——作這一行的，第一個手續，先要有原料，因爲南京根本就沒有這樣東西，祇好收買廢紙來作，這種所收的廢紙，也有幾類，一是沒有字的，一是有字的，還有一樣，是雜色的三種。這三種的價格，照目前的市價而論，沒有字的廢紙最貴，大概要賣到十六元一担，有字的和雜色的，祇要十一二元一担。

出品種類——因爲所收的廢紙種類不一，所以製造出來的紙，也就不同，他們最普通的出品，就是「杭連」，「皮紙」，和「黑報紙」三種。有時紙舖要定作一種，那就要加價去做特種原料了。

農礦部計劃 建造和平紀念林

各省市縣至少須有一處

農礦部爲提倡造林及紀念和平運動起見，特計劃建造和平紀念林，其辦法經十九日第十四次農礦法規修訂委員會修正通過，聞其內容由各省市縣最高行政官署主持，自民國三十年起，建造和平紀念林，每地至少一處，須擇臨丘交通便利人煙稠密之處，其面積規定須十畝以上，所用樹種，應擇生育優良材質堅緻、枝葉青翠、樹姿美觀者爲合宜，並須於二年內完成之，

京市教育局 舉辦私塾總登記

【本報訊】京市教育局爲整飭全市私塾起見，特訂定南京市私塾總登記暫行辦法，業經呈奉南京市政府暨教育部核准備案，茲探悉該局訂於即日起至卅一日止，開始舉辦京市私塾總登記，開該項登記手續，須攜帶資歷證明文件及最近二寸半身照片兩張，逕向該局聲請辦理設塾手續，經審查合格者，即發給許可證，以資識別，如逾期延不聲請登記，一經查獲，將依照該項辦法第九條之規定，予以取締云，

蘇浙皖各區綏靖官長 晉謁汪主席請訓

對剿匪機宜指示綦詳

蘇浙皖綏靖軍總司令任援道氏，爲增强綏靖工作效能起見，特於二十日召集各地區綏靖司令及各直屬團營長等三十餘人，在京舉行綏靖會議，對今後淸剿境內匪共，作縝密之商討，茲悉出席會議之各地區綏靖司令等，於二十一日下午六時，由任總司令率領，晉謁汪主席請訓，當由汪主席親自接見，對各司令等過去勇武堅貞，努力於綏靖工作，表示無限欣慰，獎勉有加，並剴切訓示，對今後剿匪機宜，指示綦詳，並悉當晚汪主席設宴款待全體，並每人賜與軍刀一柄，以留紀念，

南京市中小學教育概況 三

女子中學

㊀校名 南京市立女子中學，校長徐公美兼，校址許家巷四號。㊁沿革 該校在事變前，原爲前南京市立督粮廳小學，事變後，房屋被拆，僅存有空架園牆而已，於二十九年二月，由南京特別市政府籌備開學，定名爲南京市立女子中學，㊂組織 校長之下，分敎育處、事務處、訓育處，以及各種委員會，各股組織，另有會議多種，以推進校務，章則有八種，簿册二十二種，表格十九種，男職員，專任五人，兼任四人，合計九人，女職員專任四人，兼任一人，合計五人，男教員十一人，女教員七人，合計十八人，待遇標準，以鐘點計算之，㊃學生 設立高中一年級一班，初中一上級二班，一下級一班，二上級一班，三上級一班，合計六班，三百二十七人，其年齡最高二十一歲，最低十二歲，㊄經費 由市政府撥發，按月實報實銷，㊅建築 普通教室六間，特別課室一間，圖書館一間，辦公室三間，學生寢室一間，成績室一間，校舍全部，由市政府自行建築，㊆設備 該校圖書設備，中文方面，有五〇三種，外國文方面，有二十二種，掛圖有五十二件，其他方面，亦有二十二種，惟該校係成立不久，所有書籍，除自行購置外，另由徐局長私人捐贈者甚多，㊇課程 必修或選修者，除遵照教育部規定教材、課本外，另由該校教員，自行編選，以期學生學業進步，又因女子操持家政，每月舉行一次烹飪實習，㊈訓育 以誠樸二字爲訓育標準，分個別團體訓導，及個別考查，並根據獎懲規則，糾正不良行爲，以期養成簡單樸素之美德，㊉體育 ㊀課間操，（太極操）㊁課外活動，有各種球類，㊂田徑賽等，㊉㊀勞作 課內有縫紉、結繩、刺繡，課外有勞動服務，㊉㊁未來規劃 該校創立，不及一載，擬於下學期，購置儀器標本，以利教學，購置圖書，以使學生獲得課本以外之學識，置辦運動器械，使學生有健身之工具，目前急需要者，爲大禮堂、佈置校園種植操場樹木，以期十年樹木，百年樹人之教育宗旨云，

慶祝還都後第一次元旦 成立籌備委員會

推定各組辦事人員

【本報訊】首都各界慶祝民國三十年元旦籌備委員會業於十七日在市府大禮堂組織成立，舉行第一次會議，主席市長蔡培，（甲）報告事項 主席報告，中華民國三十年一月一日爲國府還都後第一次之元旦，暨擁護中日條約之履行，首都各界應有隆重舉行慶典之必要，本府特召集各界代表，集議商討進行辦法，所有各組辦事員名，應否仍照前次慶祝條約成立大會名單，分任職務，請諸位一并討論，（乙）討論事項 ㊀本會名稱應如何確定案，決議，以「首都各界慶祝民國三十年元旦籌備委員會」爲本會名稱，㊁本會經費規定案，決議，照慶祝中日條約成立大會規定之經費辦法，總數以三千元爲限，由市政府負担半數，其餘半數由參加各團體各機關仍照原認數目分別担認，有餘交還，㊂慶祝大會時期與地點案，決議，民國三十年元旦上午十時在國民大會堂，㊃本會各組辦事員推定案，決議，參照慶祝中日條約成立大會，各組辦事員名表，酌予增減，㊄對國民政府各院部會及友邦人士，柬請指導與參加案，決議，參照慶祝中日條約成立大會辦法辦理，（友邦祇送游藝請柬）㊅慶祝大會游藝之時間地點與節目案，決議，游藝時間爲元旦下午一時至六時，地點國民大會堂，節目由游藝組，開小組會議討論，㊆慶祝中日條約成立大會，原有演講組，現應改爲宣傳組，其游行一組，應即取銷案，決議，通過，㊇慶祝大會應搭蓋牌樓之地點，及規定紅布橫額標語案，決議，搭蓋牌樓地點爲新街口、夫子廟、中華路三處，下關挹江門內懸布橫額，其餘應懸橫額地點，仍由各機關、各團體，就其地段要道口，自行備辦張掛，用紅布黑字，至標語字句，俟擬定後通知照辦，

【又訊】首都各界慶祝民國三十年元旦籌備委員會各組辦事員名表，亦經決定，茲探誌於後，文書組，金國書、嚴覺之、翁量能、華元琦、丁嬋、潘戰樵、高息存，會計組，邱先聰，庶務組，俞模、鄧周瑄、李艾簡，佈置組，質軒、李倚淸、胡政、朱叔明、金宏義、蔣國珍、黃定遠、楊良、張文欣、李龍漢，聯絡組，楊良、金自元、周啓章、馬宛雄、黃定遠、譚承彥、李潤昇，游藝組，楊九鳴、蕭一誠、胡政、錢伯賢、周啓章、陳樾、莊鶴、沈仁、梅樹農、薛豐、馮積芳、宜大悲、姜文寶、徐公美、衛錫良，宣傳組，楊九鳴、宛曉峯、程翔、陳唯一、陳時鴻、徐震、張文欣、劉運輝、詹榮光、于振寰、方顯、沈桂森，

發起人會議

太嘉寶旅京同鄉聯誼會昨日在六華春舉行第一次發起人會議，到趙正平、陳濟成、廖家楠、嚴恩祚、何嘉、趙汝珩、陳達哉、等三十餘人，公推陳濟成主席，陳樾紀錄，各出席人對於聯誼會之組織之必要，及程序名稱，均儘量發表意見，討論極爲周詳，談話結果，㊀名稱用「太、嘉、寶、崇旅京同鄉聯誼會」，㊁各縣同鄉會理事會，推派負責代表三人爲籌備員，在兩星期內將代表姓名通知陳樾，並公推陳濟成爲召集人，㊂徵求崇明同鄉會加入，由太嘉寶三縣同鄉會主持人具函請廖家楠前去接洽，嗣由太、嘉、寶同鄉會主持人設筵公宴，至九時許始盡歡而散云，

接收日方交還軍艦兵舍

姜西園公畢返京

日本海軍方面，於本月十一日在威海衛交還北洋艦計有永翔等艦大小九艘，並有劉公島、青島、（芝罘、石臼所、連雲港等海軍兵舍、海軍部當派政務次長姜西園前往接收，當即籌設威海衛海軍要港部，茲悉姜氏業已任務完成，於二十一日返抵首都，

江蘇旅京同鄉會 籌備新年同樂會

江蘇旅京同鄉會，日昨舉行第三次理監事聯席會議，出席者，顧忠琛、趙正平、陳濟成、儲青來、楊壽楣、徐公美、等四十餘人，主席顧忠琛，常務理事陳濟成，報告近一月來之會務狀況，計共十一件，並報告凡理監事及候補理監事一律作爲基本會員，旋討論，㊀函聘江蘇省政府高主席及各委員爲本會名譽理事，請追認通過案，議決，追認通過，㊁組織擬具擴大徵求會員計劃，請公決案，議決，原則通過，計劃交常務理事會審議，㊂應否組織籌募會所基金勸募委員會案，議決，原則通過，俟擬具詳細辦法後討論，㊃總務組擬具基本會員證及普通會員證式樣，請公決印製分發案，決議，照原擬式樣修正通過，㊄加推華彥銓、蔡寶璜爲娛樂組副主任，決議通過，㊅籌備新年同樂大會日期案，決議定一月二日中午，聚餐地點商借中德文化協會，交總務組、娛樂組，規劃辦理，

無錫同鄉會 今日成立

無錫旅京同鄉、顧忠琛、楊壽楣、蔡培等、爲連絡同鄉感情、增進福利起見、發起組織旅京同鄉會、業已籌備就緒、定於二十二日上午九時在市府大禮堂舉行成立大會、

國府參事處週會

國府參軍處於二十一日上午十時開第二十一次週會，由典禮局長蕭奇斌主席，演講和平二字意義，與人生之關係，并引用佛經十五相參證，語極警闢，十一時始散會，

餘昌鐘錶行 營業發展

【本報訊】中央商場內餘昌鐘表行，其備貨充足，定價低廉，如歌倫比亞唱機、百代唱片，以及歐西各大名廠出品之摩登手表，且特設電機修表，原牌配件，聞該行特備犧牲品多種，歡迎各界參觀云，

介紹良藥

朱雀路一〇八號、濟生診療所出售之皮實藥膏、爲名醫何濟生監製、專治一切皮膚雜症、收效極速、頗爲病家所樂用、聞售價分大瓶六角、小瓶三角兩種、

中國科學界之偉大貢獻

Sunmoon SPERMIN COMP.

極星氏 參茸賜保命

前任信誼藥廠總經理何子康藥師監製

藥學專家何子康藥師爲我國研究賜保命製劑之先進者早有出品供獻社會積十餘年之經驗最近製成全激素臟器補劑命其名曰「極星氏參茸賜保命」乃多種賜保命之結晶其化學方式爲 C18 H10 N 功效之偉大迥非市上僅以提汁者所能企及也茲將本品十大療效開列於下

參茸賜保命之於「神經」！腦神經衰弱·性神經衰弱·胃神經衰弱

參茸賜保命之於「婦女」！月經不調症·體虛白帶症·生育艱難症

參茸賜保命之於「戒煙」！不妨碍精神·不誘發宿疾·不復萌煙癮

參茸賜保命八大表徵 (一)消化力强·(二)食慾亢進·(三)血色素增加·(四)赤血球增加·(五)體重增加·(六)精神活潑·(七)御性有勁·(八)不易罹患疾病

補針 補丸

主治 神經衰弱 心臟衰弱 癆瘵羸瘦 寒熱驚癇 婦女經痛 白帶貧血 遺精陽萎 腰痠背痛

敬告顧客 在購買時請指定極星氏參茸賜保命萬勿接受其他雜牌藥品以免空費金錢有害身體 南京特約總經理 濟華堂大藥房 各大藥房均有發售 B2304

古閩 蔡鶴汀 楊渭泉 蔡鶴洲 聯合畫展 歡迎參觀 不收門劵 日期：自十二月廿二日起廿七日止 地點：建康路中華留日同學會 B2315

愛齒牙科醫院 本院不但有近代設備而且設置諮詢室，如物理療法X光線科，蒙光顧，無任歡迎。 上海九江路三井銀行大廈二樓一一三號 電話一四二七三 第二醫院在禮查飯店內 電話四六一一三號

國立理科實驗所招考職員 本所需書記及辦事員月薪六十元至八十元 即日起在豐富路三三八號本所報名 考期十二月二十六日上午九時起 B2345

上海分此 鐘表 眼鏡 餘昌 百代唱片 高尚機鐘 電機修表 定價特廉 歌林唱機 無奇不有 與衆不同 歡迎參觀 地址 中央商場北部

海特洛根是 預防 傷寒 赤痢 疫痢 聖藥 有益無損 技爲濟世，特貢贈，寄郵票三角，函至上海南京路六十號同仁製藥公司，即可寄上一瓶

長春月刊 是銷售最多的時代消閑刊物 現在的刊物雖然不少，但能使你消閑解悶的實在，可以說沒有。這可用事實來證明。長春月刊便是應此而產生的刊物。每册僅售三角，全年三元，各地書店均售，或函上海郵政信箱三一八五號函購

結核病療養要諦

結核雖爲危險絕症 新藥發現可靠無憂

最近科學進步，醫藥革新，結核爲不絕症之說，已成過去。現今對於結核治療之法，一般醫界，不專主張用藥餌治療，而咸注重於自然治愈法。如行大氣浴、日光浴，靜養，留意營養等。蓋吾人之身體，原有一種自備之自然治療能力，與結核相抗爭。則此種自然治療能力强，則結核爲害雖烈不足慮也。否則爲結核所勝而生命危矣。

自然治癒法者，即係講求如何培養人體自然治癒能力，以使其減盡結核菌之方法。爲現今治療結核之要諦。

『若素』爲維他命A及D豐富之維他命B等之複合劑。更含有機磷、鐵、鈣等礦質物，及其他營養素。滋補强身，藥力偉大。而其中之多種活性酵素，更能使人體內已衰弱之諸器之機能復活，振興食慾，改善營養，產生新血液，增加白血球，增進自治療能力。

食慾猛進 爲患者服用『若素』後，首先顯見之效果。即胃腸衰弱之恢復，蓋結核病患者之胃腸已爲結核菌毒所損傷，那用『若素』後，毒菌之勢力減弱，毒素之產生亦減少。胃腸之機能漸々恢復。就中食慾顯着亢進，即其佐證。消化作用振興，攝取營養物之量增加。此又較之僅能助消化之胃腸藥，不天壤之別也。

自然退熱 結核之過程中，發熱最爲頑固難治之症狀。因服用『若素』，結核菌之勢力逐漸減絕。故發熱亦自然漸癒矣『若素』並非含有何等化學的解熱藥之成分。因服用『若素』後，胃腸機能漸々恢復，故發熱盜汗亦漸々減少。此自然治療能力增强，體內結核毒菌漸數減之結果也。

最易染患結核症

幼兒時期抵抗力薄弱 但多爲潛伏性應格外留意

人生幼兒期，內臟脆弱，抵抗力薄弱，最易爲結核毒菌所侵犯，結核病死亡者，如按年齡分別，則男子自廿歲至四十歲者，女子自十五歲至廿歲者，均占多數，如按發病經路論，則多於二三歲之幼兒期所感染的潛伏結核，長後復發而致死者，約占百分之八十，可見結核病如何易染小兒，那麼爲母親們要想育成健全的孩子，先對結核非用嚴防不可，一般的周密注意，始終不懈，尤其是對於下列的預徵象，更加綿密的調理，以講求適當的預防，爲預防上之第一條件。一、體格柔弱，易患傷風，二、發育不良，三、每日午後發微熱，四、身倦無力，對於食品，頗有偏食，五、早晚咳嗽頻作，六、瘦後未幾，或醒前作盜汗。此外小兒病後，尤其是傷風，胃腸病，痳疹，百日咳之後，抵抗力減弱，因爲營養減退，往々結核有可活動的機會，所以對此尤不可粗略。至於結核病的預防法，須先講求營養的充足，在此種條件下，胃腸的强固，『若素』最爲適宜，因『若素』乃具有確效，挽救身體之衰弱的功效，簡便之聖藥。所以如給之病弱小兒服用『若素』，則胃腸活動，營養充實，日就健全，食慾增進，此外『若素』更能促進紅潤完全發育之健全體質，能使結核菌不侵染。『若素』各地大藥房均有出售。

經驗談

數年肺病 近已告痊

蘇州金希賢函謝

茲啓者，敝人早年患有肺病，迄今已四年，已入二期，時發肺病，延醫診治，服藥打針，但仍未見效，家嚴焦急萬分，近幸有嚴家同事熊君介紹改服貴藥廠出品若素數瓶，近已覺精神稍增，食量大加，吐血已告全愈，今實得若素之功非淺也，今特來信報告經過，並一切感謝，並附小照一張，良藥之功，謝々此若素大藥廠，金希賢上致，

有虛當補 欲補及時
千金膏滋藥
補力周到 質地濃厚
純粹國藥熬煉
每瓶十五元 中央商場西藥花店經售
購時請注意千金製藥廠自造雙龍商標紋瓶

歐化女式 Green Spot
綠寶綢緞時裝
留歐技師設計。上海裁縫精做 大衣 旗袍 綢緞 呢絨 式樣保證滿意。價錢比衆特廉
中央商場內

南京建康路黑廊街
老大綸綢緞局
杭州名產 加重線春 大批來京 歡迎批發

貨色新 價格老 式樣好 定價廉
大新公司
綢緞呢絨 花色最多 大衣旗袍 樣子頂好 時裝西裝 做工牢靠
電話二二七六九

南京市洋服界首席
三江商行
洋服專家 高級西裝 結婚禮服 女子大衣 大批軍裝
A445
地址建康路一〇一號 三山街

夫子廟
太平村支店
各種 猪油年糕 可可奶油酥 猪油芙蓉酥 蛋黃北平酥 葷油米花糖 葷素酥糖 各色巧格力 奶油太妃糖 蘇州新到 西醉乳腐

中華路
祥和號
南貨海味 糖果食品 新到 各種巧克力糖果 沙利文餅乾 精製猪油年糕 經售 華洋海味 參燕銀耳
支店：中央商場北部 電話：二二八九一號 A585

馬慶康
新出品
加厘牛肉包 每只二角
瓶裝果子醬 每瓶一元
牛奶苡米餅 每磅一元二角
新鮮酥脆香甜可口
中華路一六五號

專售
萃華商店
罐頭食品 京蘇茶食 糖果餅乾 四時鮮果 高尚禮品 罐頭食品 洋酒雪茄 紅綠名茶 應有盡有
地址：中山路珠江路西口 A357

夫子廟
小蘇州號
茶食糖果 猪油芙蓉酥 松子澆切片 猪油年糕 代售福建土產 葷油米花糖 甜心巧克力 葷素酥糖 新增奶油瓜子

北平
永寶齋珠寶店
收售價從低廉 歡迎各界仕媛蒞臨參觀 特聘高等技師精鑲 本店收售翡翠珍珠 名貴寶石 鑽石 黃白金器 首飾陳設
中央商場內

麵粉漲勢猖獗 昨出十八元關 一切麵食隨之加價

【本報訊】京粉氣盤，邇來節節挺進，頭號粉昨市竟打破十八元大關，粉國遂多頭趁勢低進，連日廠方，續有大量國戶成交，粉市受各方心思看好影響，行情青雲直上，昨市各粉被買風激起每袋三角，市面舉凡麵條，燒餅，及一切麵食，均激增二三成不等，其趨勢之嚴重，大有與米價分庭抗禮之企圖

金市漲風稍戢 紗價略有上落

【中央社京訊】廿一日京市金融市況，稍見下挫，飾金進五百八十五元，出六百三十五元，日鈔進六十元五角，出六十五元三角，折合法幣進一百六十五元三角，出一百六十六元七角，紗市行情，略有上落，東紗成交二千包，同行一千二百包，客銷八百包，華紗成交六二二〇包，計十支松鶴九百〇五元，十支醒獅一千一百廿元，十六支大寶一千二百〇五元，廿支醒獅一千三百元，廿支豐年一千四百五十元，廿支水月一千四百廿元，廿支藍鳳一千三百八十元，廿支仙桃一千三百四十五元，廿支雙虎一千三百五十元，四十二支藍鳳一千七百三十元，

內地煤油極缺 洋燭火柴亦少

【滬訊】昨據由吳江返申之某商販稱，該地自夏末秋初迄今，市上各項日用必需品，如火油肥皂洋燭火柴等類，異常缺少，在戰後運去若干存底，業已出售一空，目下在城市中，肥皂火柴售價異常高昂，惟於購買上，尚不覺十分困難，但在該縣所屬之平望八坼等鄉鎮，則不僅價貴使鄉民無力負担，且購買亦極爲不易，其中尤以火油一項，最近每箱售價，竟已高至三十一元之空前高峰，肥皂每塊，亦非四角以上不可，因是大部鄉民，均已採用代用品，如夜間發光之煤油，現已改以菜油或荳油，洗衣所用之肥皂，則以荳柴灰湯代替，至於廢除已久之火刀火石，亦因火柴價高，而盛極一時，好在鄉民安睡極早，故尚覺不若城市中之過於不便，

年關需要增加 滬市木炭緊俏

【滬訊】浙溫運銷本市之木炭，在滬浙航線再度遭阻以來，到源始終短絀，因是市場上售價，亦節節上升，而該項木炭，於年關前後，需要尤旺，故最近售價，實屬鋒俏異常，如帶幘中簍竟有喊至十元零五角者，與三數月前相較，約將高及一倍，然以存貨稀少，市售難於平落，次如各零售煤炭號，則售價更不一律，最昂爲十一元左右，惟昨據帆船運輸業消息稱，高價能招還貨，各船戶以有利可圖，紛紛至產區裝運，同時連日東南風不斷，又利於進口，是以已有若干新貨抵埠，然以開支過鉅，雖有接濟，亦難期於抑平，

華夏無線電行將開幕

【本報訊】茲聞有久嘗無綫電事業之工程專家某君，因鑒於國府還都以來，各方對無綫電機需要之殷切，而又感於京市此類事業尚無設備完善之商行，因而集合鉅資，在建康路三〇八號創設華夏無線電行，本其經驗所得，製造一切無綫電長短波收發報機，外差式收音機，擴大機，揚聲器等，廣播機，兼售歐美原裝機械材料，舉凡無線電所用一應材料，備貨均非常充足，並聘請富有經驗技師，精修各種收音機，無論出品與修件，均保證負責，該行因新張開始，爲和平建設並爲社會服務起見，定價力主低廉，現正裝修門面，擬於本月下旬開始營業，聞已承接某機關大批定貨云，

市民購額日增 貢米供不敷求

【本報訊】本市此次米市風潮之澎湃，幸有官方西貢米爲之挹注，否則又屬不堪聞問，現各路來源，迄未恢復常態，各區官米發售處，市民購額日增，售價仍照每担六十一元底盤出售，購者莫不額手稱慶，所遺憾者，各區發售辦法，未告劃一，各區多各自爲政，且限購數目，如能加以放寬，則米市不難恢復月前原態，

滬市瑣訊

▲油市 昨日油市尚稱平穩，上午開盤因有一部份多頭了結，賣氣稍增，但不久又被流言波動，及金貴匯縮影響，業外投機吸收頗烈，市面遂穩，迨至下午，因傳大連豆油新到一千餘桶，人心復鬆，致市面乍漲乍落，不脫盤旋之象，計開大連豆油二百桶，又一月上四百桶，大有廠豆油三百担，又清豆油一百担，大德新清油一百担，日華長德豆油各一百担，膠州生油一百件，又新生油二百件，煙台生油五千聽，青島生油一百桶，價極平穩，

▲豆市 黃豆市況續挺，因客銷閩戶進胃尚佳，惟傳大批津青豆即將抵埠，人心尚難過好，統市售開青島黃豆二百包，歸德黃豆五百包，天津金元五百包，又青豆二百包，價微升二三角，午後局勢復鬆，

▲餅市 餅市續有進展，蓋因油頭客銷聯翩，均由香港轉往閩戶方面，亦在陸續收買，故售價又升二三角，計開無錫字餅二千張，價十二元四角，又一月上期四千張，價十一元五角半，無錫蚨記餅一月上八千張，價十元六角五分，

▲粉市 查洋粉來源，雖新到巨額三十六萬餘包，均係行號所購，鑒於匯市緊縮，廠粉軋缺，本客需要均佳，執貨者又復扳守，統市做開鐘樓牌澳粉三千餘包，值廿一元三角至二角半，野猪花神牌廿一元五六角，一時雖望回平，

▲麥市 小麥暗緊如常，因國內外供給久稀，與日廠需要均佳，華廠雖一再放價，迄無大額現貨可收，開華廠收價已放至卅二元，收進數量僅二三百包，

▲麩皮 麩皮市存見缺，行情飛升不已，昨日福阜麩皮由廿一元步扳至廿一元七角，比前猛降近元許，其他日麩皮及客麩，亦被喊高半元以上，共由鄉莊前辦去五百包，

▲杏仁 查杏仁市況殊見平靜，因目下供求兩稀，到貨與銷場繼續隱常，故市面絕少呼吸，售價雖有參差，爲數不巨，昨市白玉局杏價站三百五六十元之間，北山杏三百三十元，礦杏三百二十元，九道眉二百二十元，龍王帽三百三十元，中杏一百十九元至一百八十元，白皮杏九十一二元，紅皮杏九十元至八十七八元，甜杏古杏均稱平穩，

德商搜辦土莊紅茶

【滬訊】連日洋莊茶市漸形活躍，因德商洋行進胃頗濃，惟祇紅茶銷路爲主，目下台灣貨不斷來滬傾銷，新到五千餘箱，而茶廠觀望不敢，尚未開通，開德莊新辦土莊紅茶二百十餘箱，價二百八十五元至七十一元，市面平穩，至於綠茶銷場，一時尚難開展，近聞摩洛哥綠茶頗爲缺乏，駐菲英國商務專員，正在設法溝通，故前途不無希望，目下針眉秀眉價約在七十五六元，華北天津等處，略有問津，市面情勢尚在醞釀中，

商情

米糧 河下行盤 每石價

品名	每石價
新黃熟 上	七一.〇〇
中	六九.〇〇
次	六七.〇〇
新機米 上	六九.〇〇
中	六七.〇〇
次	六五.〇〇
新稻 上	三二.〇〇
次	三一.〇〇
毛熟米	(無貨)
糯米 上	七二.〇〇
次	七〇.〇〇
新糙米 上	六四.〇〇
次	五九.〇〇

雜糧 每石價

品名	每石價
參米	(無貨)
元麥	一三五.〇〇

油糖 每担價

品名	每担價
蠶豆	(無貨)
綠豆	三六.〇〇
黃豆	三三.〇〇
赤豆	三五.〇〇
青豆	(無貨)
芝蔴	三九.〇〇
小參	四〇.〇〇
大連油	一〇四.〇〇
泰安油	九六.〇〇
淮豆油	九五.〇〇
生油	(無貨)
菜油	八六.〇〇
蘇油	八八.〇〇
秋油	二四.〇〇
精鹽	一六.三〇
淮鹽	一四.二〇
八號(每包)	一五二.〇〇
白糖(每包)	一六〇.〇〇
一號棉白(每担)	一九六.〇〇
袋赤(每包)	一六〇.〇〇
枝洋(每担)	(無貨)
提青(每担)	(無貨)
荷粗砂(每包)	(無貨)
冰糖(每担)	一二五.〇〇

麵粉 每袋價

品名	每袋價
綠牡丹	一八.一〇
紅牡丹	一七.〇〇
藍牡丹	一五.一〇
綠飛艇	一八.一〇
紅飛艇	一七.〇〇
藍飛艇	一五.一〇
綠金山	一八.〇〇
紅金山	一六.八〇
藍金山	一四.八〇

煤炭 每噸價

品名	每噸價
鴻奇煤	一六〇.〇〇
中興煤	(無貨)
奇戶塊	一九〇.〇〇
柳江煤	二六〇.〇〇
紅煤屑日幣	一〇二.〇〇
營帆煤	一七五.〇〇
竹豐塊	一八八.〇〇
竹豐屑	一四八.〇〇
銀炭每担	(無貨)
木柴每担	五.〇〇
黑炭每担	二〇.〇〇

香煙 每箱價

品名	每箱價
大英	一八二〇.〇〇
老刀	一七六〇.〇〇
品海	一二〇〇.〇〇
金字塔	一四〇〇.〇〇
白金龍(罐)	(無貨)
白金龍(條)	(無貨)
大長城	八六〇.〇〇
大聯球	(無貨)
五華	一〇〇〇.〇〇
大香檳	一一七〇.〇〇
百花牌日幣	一一五〇.〇〇
黃錫包日幣	一八六.〇〇
美麗牌日幣	三五〇.〇〇
禮拜堂日幣	二三〇.〇〇
雙拜牌日幣	二〇五.〇〇
雙斧牌日幣	(無貨)
全祿牌日幣	三〇〇.〇〇
長壽牌日幣	五七〇.〇〇
吉祥牌日幣	(無貨)
指南牌日幣	四〇〇.〇〇
大前門(包)	四七〇.〇〇

酒類 每担價

品名	每担價
燒酒	七〇.〇〇
泡子	九〇.〇〇
高粱	一五〇.〇〇
紹興	八.〇〇

金融 每兩價

品名	每兩價
金買入市平	五九五.〇〇
金賣出市平	六四五.〇〇
銀買入市平	三.八〇
銀賣出市平	四.八〇
華興票買進	一六一.〇〇
華興票賣出	一六六.〇〇
日票買進	六〇.五〇
日票賣出	六〇.〇〇

雜貨 每箱價

品名	每箱價
美孚洋油原聽	二四.五〇
亞細亞洋油原聽	二四.〇〇
光華洋油原聽	二三.〇〇
幸福洋油原聽	二三.〇〇
城門牌石油日幣	一二.〇〇
上海火柴每箱價	六六.〇〇
南京火柴每箱價	六六.〇〇
鎮江火柴每箱價	六六.〇〇
僧帽牌洋燭	二五.〇〇
飛艇牌洋燭	(無貨)
固本肥皂	二四.〇〇
五洲固本肥皂	(無貨)
日光牌肥皂	四六.〇〇
碱每担	一五.〇〇

發揚國人研究科學精神

新惜花散
NEO-SYPHARSAN

楊樹勳博士監製
治療梅毒特效藥
梅毒苟非澈底治愈，後患無窮，新惜花散能根治梅毒，效力安全可靠，有全國無數醫師爲之證明，而採用此國人發明有特效之療梅聖藥，此種偉大成就，目的爲減輕病家負擔，非徒爲國人之光榮，亦挽回國家之漏卮也
製造者 楊氏化學治療研究所
總經理 上海信誼化學製藥廠
各處藥房均有出售

南京總經理
合興洋雜號西藥部
地址金沙井七號內
本京各大藥房均有出售

中喜劇場 國民大戲院原址 電話二二三七五
今天公映新與兩大名片
社會愛情美藝巨片 藝術家與妻 ▲悲悲切切暫別各辛勞！▲歡歡喜喜盡成妻將訣！ 譯有詳細中文說明書 放映時另有中文字幕
古裝歷史武俠巨片 少年英雄 同時加映最新世界珍聞巨片
每日中國時間一起七時最後一場映時 票價 樓上一日金八角 樓下三角 幼童一律

今天無上妙映！
新型風趣美化喜劇
三笑續集
李麗華領銜
秋香失蹤 眼淚鼻涕笑出來！
上集原班人馬勝前合作
中華大戲院 夫子廟 貢院街

中華大戲院
中國第一童星 陳娟娟
童話寓意教育電影 榮譽傑作
中國白雪公主
二十五日特映！
（全部音樂歌唱）
票價 樓上 大人七角日金四角 軍人五角日金三角 小人二角日金一角五 人一元日金五角 樓下 軍人八角日金四角 小人六角日金三角 指定席B238 大人一元五日金八角 人一元三日金六角 小人八角日金四角

中央大舞台 地址 新街口 淮海路一五一號 電話二三〇八七 中央商場後面
今日獻映頭輪外片
馬路太愛路開獨
主演 要阿奶絲絲嘻絲太絲
思親曲
中國時間 起映五場連映
德國烏發公司偉大出品
每場加映時事新片 新開巨招 各商號欲登電影幕布及說明書廣告 請向本台接洽可也
票價 六角 四角 二角 軍人小童半價 外加捐稅五分

東和劇場
今日獻映日本時代劇 最熱心之愛情巨片
愛情之熱
滑稽的時候 保管你笑痛肚皮 可憐的時候 保管你兩眼流淚 回家的時候 保管你私慾三天
時間 十一時〇分 起連映 四時十五分 五十五分完
價目日金 大人一元 軍兵學生六角 兒童三毛

國際劇場 新街口世界大戲院舊址 電話二二九四二號
濫發請東藉資斂財 異想天開 扶老攜幼闔第光臨 大彰其本
王先生做壽
應多數觀衆來函要求重映國產巨片

夫子廟 羣樂戲茶廳
日戲 曹慧麟 雷峰塔 金鳳樓 瓊林宴
晚戲 審頭刺湯
每日開演風雨無阻 各大歌星 羣芳會唱
戲茶每位大洋三角

地址夫子廟 A677 天香閣戲茶社
夜戲 蕭瑜 遣遙津 趙蘭春 雪艷娘
日戲 王妙卿 周薇瑞 施欽 頭本 虹霓關 二本 天竺峯
排練純熟不日接演

夫子廟 南京大戲院 新姚家巷
今天日夜兩場初次特殊獻演偉大新戲
濟公活佛 十一本
堪誇南京獨步！造成舞台紀元！
聽！藍香雲唱春 看！濟公放錠口 當然擁擠 必拉鐵門 上午十時開始售票 欲免向隅 預先定座

紅梅 夫子廟貢院街
舞女！陣容堅强 設備！富麗堂皇 晚舞六時起

夫子廟貢院街
春光話劇團
飛龍閣王 九紅小姐領導 電影化 高尚愛美劇
立體佈景 幕幕打光 服裝新穎 道具認眞 開首都劇界新紀錄 電影明星 劇壇名人 薈萃一台 名貴本戲 不日開演 A788

金山機器洗染公司
特聘港滬技師 專洗呢毛綢綢 特快乾洗八時交件 電話取送非常便利
地址國府路四十一號 電話二二〇九三轉 A778

好消息！好消息！
上海滿當西服店
犧牲血本 削碼出清
原當西服男女西大衣中西衣 本店年內酬客 顧客請比較 勿失千載良機 價廉 重價收買
A785 店址太平路一五二號郵局南

律師會計師 葉兆昌
法律會計事務所
所址：南京城內新街口豐坊巷三十八號

星期畫刊

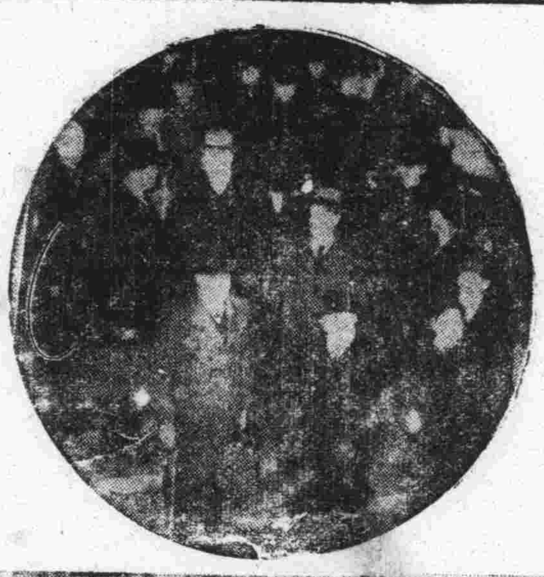

←法屬越南代表一行抵達東京站時留影負有劃分日本新體制之偉大使命而佔有日本政治史重要之一頁的大政翼贊會業於十六日下午一時行揭幕式

↑由我國男兒黃嘉本氏一手編成的崇明熱血團、興亞建國軍、組織健全、軍務緊密、迄至本年十一月十六日適逢成立週年紀念、並爲歡送友軍○○部隊諸幕僚榮膺他職、乃抜選優秀部隊、一併舉行閱兵式、以表慶祝、圖爲兩種分列式的演習、

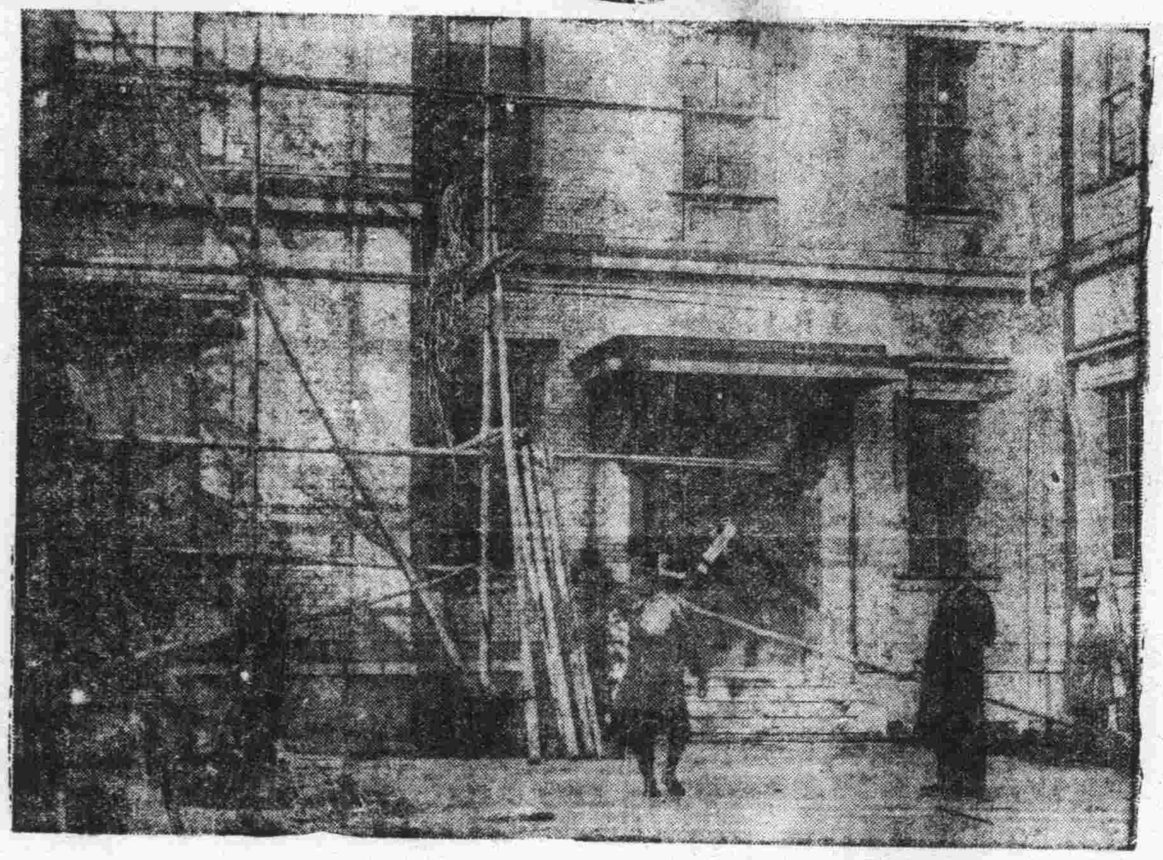

←日前趕工修葺中的我國駐日大使館

↑近衛總裁致開會詞時情形
有馬總長末次會議長相繼致詞之盛況

↑參加於月之十五日午後一時半在東京日比谷會堂舉行日德意三國兒童聯歡會的青年男女們圍繞橋田文相與大久保市長高呼三國萬歲時情形

鼓樓東 公共行 飲料結晶蒸溜水 拍售木器 銀箱火爐 大小地毯 歡迎投拍物品等 電話三一四二六號 A695

遺失聲明

聲明作廢 鄙人所領教育部第十七號證章因不慎遺失除呈請補發外特此聲明作廢 吳家煦啓 B2350

遺失聲明 國立中央大學學生張品芳現遺失第十七號校徽一只除請求補領外特此登報聲明作廢 張品芳啓 B2347

遺失聲明 茲有本月十八日由謝鴻賓君交來在萬利紗號購之廿支醒獅紗又十六支醒獅紗各兩大件並有該號憑條取貨單第62號一紙丟敝公司代運徐廿又永泰紗號之上六支醒獅紗一大件同係該君所亦有第432號該號憑條取貨單一紙係運往徐州及方志賢君在大綸布莊購喇以童布玖拾正改拾件並交敝公司該號之憑條取貨單一紙因敝公司千慎將各號之取貨條遺失除由敝公司廿各號掛失並出據保證外特此登聲明無論中外人拾得均作廢紙 南京奇望街緣記運輸公司新新飯店內啓 B2337

明湖春粵菜館 高上筵席 大小宴會 地址中山路四十一號 電話二一八五四 A741

浙紹六華春酒菜館 地址貢院東街 電話二一七四七

萬全福記酒菜館 電話二三六五八號 精美禮券 餽送最宜 地址夫子廟貢院東街 A694

新開上海飯店 地址中山東路土街口北 本店京錫菜館特聘蘇錫名廚專辦高尚席堂佳製著名錫菜早晨麵點備有筵禮喜慶宴會無不適宜女子招待承蒙賜顧無任歡迎 A680

大上海飯店 近代化的裝飾—歐美化的浴堂—流綫型的傢具—訓練過的侍者—設備與上海各大旅社相媲美。房價較之南京普通客棧尤經濟 華麗裔皇 不同凡響 地址慧圓街 電話：二二七〇五 A763

中央飯店 中西菜部 全部水汀開放 電話二二七六二 二一二一六 A747

新中央粵菜酒家 名貴筵席 十一月一日起增設 燒臘滷味 廣東茶點 經濟時菜 中山東路三九三號 電話二一七三五

注意北京泰山飯店 大宮中由北京致美齋特聘名廚師技術精良各種菜蔬無不精益求精應有盡有真乃首都大王 新添 涮羊肉火鍋 壇子肉 燉牛羊肉 沙鍋 魚翅 全鴨 鴨子 獅子頭 八寶掛爐甜鴨 醬時花子 中山東路三二八號 A636

福昌飯店 全部歐美式 房間浴室清潔 餐廳酒吧衛生 冬季備有水汀 交通便利適中 日金單位法幣通用 電話22577 二樓餐廳 電話23372 三樓旅館 電話23373 五樓餐廳 南京中山路五號七十

樂園飯店 本社專辦各省佳餚早晨細點隨堂招待 應時筵席 零折碗菜 應有盡有 如蒙惠顧 改良和菜 隨意便酌 蘇滬秀妹 竭誠歡迎 地址朱雀路一百三號 A524

大陸西餐館 牛肉莊 自製各種德式香腸火腿 運青島黃牛肉各種食品一應俱全 中山路一一七號 電話二二〇九三號 中山路二二五號

双葉閣菜社 閩菜首都獨一 常有各種海鮮 價目公道 從早至晚常備 定做壽麵壽飽 特有雅觀 中山路四九號 電話二三六四

新開吳宮飯店 各界旅客注意 房間優美 佈置新穎 附設浴室 禮貌週到 器具摩登 花園別緻 清潔衛生 開幕伊始 禮堂富麗 空氣新鮮 茶房訓練 定價低廉 電話二一九二四 地址慧園街四號 A256

太平洋酒菜館 地址夫子廟貢院東街 電話二一七四八 本號附設津川名菜 女子招待 空氣流通 咖啡部 各種筵席 房間清潔 如蒙惠顧 彈子房 隨意便酌 坐位寬暢 特別歡迎 A531

照相福記材料 總批發部 南京白下路二一二 乾片軟片 最新入荷 照相用具 應有盡有 各種相冊 自習捲片 荷蒙惠顧 咪紙像紙 在庫豐富 高尚藥品 定價公道 式樣新穎 大量應供 竭誠歡迎 A779

大同照相館 營業要目 自動轉機 弧光攝影 油彩放大 照相材料 中山路國府路口 電話二一五六九

亞洲新都照相館 請諸君到 欲攝現代化的最精美藝術像 取片準確 包君滿意 太平路淮海路 電話二三二七四 夫子廟龍門街

五淋白濁 一盒断根 利比兒 リベール

淋病雖兇險不足爲憂 本劑之偉効可由上圖證實之

淋病何以難治、因已成慢性的淋菌、既竄入後部尿道而以粘膜爲堅壘、日益侵入於深處故也。而且副睪丸炎、膀胱炎等可怕的淋毒性變症層見疊出、而使治療更陷困難境地病情至此、則非電療法、洗滌法、注射法等尋常療法所能收効。如爲誇大宣傳所欺、而誤服劣藥則危險極矣

惟有靈藥「特製利比兒」對於新舊淋病、均奏効著顯、向有淋藥望塵莫及、即服藥之後藥質迅速透膜（腸粘膜）浸入體內僅以五六小時、而藥力發現、排出藍色尿液、尿內藥質滲透尿道粘膜進攻淋菌巢穴、使之殲滅永遠不能復發至於腸胃障害等不良反應絕對無有、誠爲使用安全奏効迅速之治淋聖藥也。

●各埠大藥房均有出售

經理 東亞公司南京支店 南京中山路九二號

總發行所 竹村製藥處 大阪市東區南久太郎町二

星期特輯

徵稿

來稿不論國際、政治、經濟、文藝、均所歡迎。字數以二千字爲限。刊登後，酌致千字三元至五元之酬金。

在印度邊境上（下）

Jim Marshall 著 西 譯

離開鐵路，就是脫立巴爾區的阿富立第和興華利村，每隔數里，即有一個坟墓，埋葬着那些輾死在車輪下的土人。天然的死亡，在這裏是罕有的事情，山裏每間泥築的或石建的房屋，亦就是配有槍眼的堡壘。在這裏，槍聲和戰鬥簡直難得有停止的一天。有時，英軍在山巔佔領了幾方碼的地位建築機關槍壘，如一旦電話線被土人割斷的時候，先建立打旗語的交替站。

路是蜿蜒曲折，逐漸向上面通過山隘，有時上面的山石要滾下來，有時山隘狹得僅有幾碼。而別的地方却又廣闊非常。你現在到了冷狹考脫爾的英軍兵營，短小的干格哈兵正在練習開放機關槍，而軀幹巨大的棚茄別斯兵，當火車經過的時候，突然行着軍禮。那裏也有英國兵，他們仍是帶着家鄉的一副神情。

古代的戰場

路更蜿蜒向前上，你達到山隘的頂巔。這裏當然也有堡壘，鐵絲網，障礙物，由克撒達兵駐守。山下的遠處，一片綠色的草地，點綴着邊境的營房。越過疊疊重山即是阿富汗，再趨北，山巔高積白雪的主峯矗立雲際。直下山去，兜過山角，你將見昔時鎮守這裏山隘而死難的印度和英國士兵的紀念碑，轉過這裏，有一座門，橫過鐵路，那裏有一塊告示板。

這是著名的邊境，地形如此逐漸下降的階梯。這裏沒有複雜的堡壘，僅有一帶向下傾斜的鐵絲網，和一座管形的門高低的起伏着。在印度的邊境，一個土著的衛兵往來躑躅着，他的來福槍依在石傍。你假使拿起槍看看，他即嘻開了嘴向你笑笑。走過邊界有一片小的平地，在一座鉛皮棚的旁邊，立着一個衣衫襤褸的阿富汗兵，脚上穿了破舊的皮靴，老式的來福槍上裝着槍刺，假使你近鐵絲網，他馬上把槍瞄準着你。

離此不遠的山上，是英國人最後一座堡壘，據高臨下形勢險要。在二千二百七十七年前，亞力山大的馬上，弓箭手曾經到過這裏。英軍也曾通過這裏，戰勝阿富汗而屠殺阿京——喀布爾，在其餘的山脊上，我們還可以看見亞歷山大以前所建的砲壘的遺跡。

路旁的布告板，說明這裏是印度的邊境。假使你要再向前進，你須走過許多崎嶇的路，經過阿富汗，越過茄拉拉巴和喀布爾，再過五百哩，到奧克薩斯河而到蘇聯。我們現在再來看到北面的邊境。

阿富汗還是個元始不開化的山國，那裏的山，愈是向北，愈是峻削。政制是十足的專制政體。人民篤信奉回教，怕見陌生人，尤其怕被攝影。軍隊行政是徵兵制，所用的武器，大都是別國拋棄不用的舊式槍械。士兵所得的餉銀每年僅僅是數元，有時簡直沒有。他們自己的說，有四十六架各式的飛機，有一小隊航空隊，受着一個退職的英國皇家空軍隊員的訓練。據這個隊員說，阿富汗的青年是很好的飛行員，他們十分勇敢。不過，唯一的缺點是，他們堅決的相信，訓練飛機好比訓練一只馬，祇須受過幾次訓練以後，馬上就可以飛行的。

阿富汗的國王，有一部銀色的汽車，辦着一張報紙，該報紙的名稱叫「進步報」。這張報紙，除了刊載些社會新聞外毫無別的消息，所以人民對於其他三國覬覦阿富汗的明爭暗鬥，一概不知。

英國常想統治阿富汗，把它當作緩衝國而反抗蘇聯。遠在一八三八年，他們曾派了一枝軍隊到阿富汗，擁沙希亞爲國王。但這一運動，大大的失敗，結果損失了一萬六千英兵。於是英人大興問罪之師。所以數十年來，這裏反成爲戰場。

蘇聯的積極準備

在第一次大戰的時候，英人曾向這個回教國許下了許多的心願，但後來都沒有實踐。到一九一九年，阿富汗人，進兵侵擾印度，經過數度作戰以後，總算獲得了名義上的獨立。俄人一看時機已到，隨即暗裏策劃陰謀，但被阿人反宗教的政策所阻。現在英國正希望這一政策能使阿富汗保持中立，或者竟能敵視蘇聯。

北面，即奧克薩斯河對岸的俄國境界，那裏的地形較阿境爲低。所以阿富汗邊境的砲壘恰巧據高臨下的對準着俄國的砲壘。河上沒有橋樑。一切擺渡的事業，都由俄人經營。從邊境北部的俄軍集中點起，他們現正從事建築六條幹路，通到河邊。那裏集結着許多軍隊，均配備齊全，有砲，運輸車和轟炸機。

英國的間諜，曾暗地窺探過蘇聯的空軍根據地和轟炸機。但他們並不担心，因爲，他們在山裏也有着良好的空軍根據地。

據皇家空軍的隊員說，蘇聯飛機要想轟炸印度城市，往返須飛行二千英里。而他們所造的飛機，還不能夠飛行這樣長的路程。至於講到轟炸山隘那簡直是夢想。英國的飛行戰鬥員，很希望蘇聯軍到那柏爾和考赫脫這些山隘來。他們可以藉此機會，一顯身手，痛快的大殺一場。

邊區的軍事領袖，比方的侵略是不可能的。但事實所示，敵人通過山隘而侵略印度，數百年來，數見不鮮。他們曾好幾次，攻破土人所建的防禦工事，而進佔山隘。也許現在情形不同了，我們防禦的設備也許超過了他們進攻的武器，但至今沒有試驗過，故誰也不能妄自揣測。

英人不相信蘇聯會積極的侵佔印度。雖然他們頗担心，它也許會牽制英國的兵力而有利於德國的對英作戰。如果蘇聯通過阿富汗而南侵，那英國勢必從開拉基調遣軍隊，大砲，飛機趕赴這些山隘，這樣剝弱了英國對抗德國的力量。

沿奧克薩斯河的情形，近來到底發展到怎樣，很難澈底的知曉。在柏夏華城，流言頗熾，各報訪員的通訊，常受軍事當局的嚴密檢查而被扣留，在城中的市集裏，你可以聽到有許多泥水匠，被遣往靠近伊曼沙黑勃的山中建築砲壘，據當地的人說，這些泥水匠，從此一去不回，因爲在砲壘還沒有築成之前，蘇聯的飛機，已把它炸爲平地。

蘇聯的飛機常在夜間突如其來的空襲英軍，因此英人爲報復起見，派了飛機去炸華瑞立斯登的山村，但許多的飛行員，都懷恨這種無意義的舉動。

山間的房屋，都以山石所建，而大半的村民都住在山洞裏的，所以你想去轟炸他們，不是件容易的事。他們祇好把炸彈向山間濫擲，結果把山民所有一切都炸毀了。

英國人以爲轟炸是征服土人的唯一方法，這樣可以在山間多建公路，飛機根據地以資應付蘇聯的侵略。

在印度，一般人以爲要想越過喜馬拉亞山和西藏而進侵印度是不可能的。但這個想像是差誤的。在一九〇四年，俄軍進佔西藏的時候，英軍曾把他們擊敗，而從南部越過高約一萬五千尺積雪的山隘到達拉沙。在一九一〇年的冬季中國趙爾豐將軍，曾從新疆率領軍馬大砲，越過差不多無路可通的高峯，他佔據拉沙，一直至一九一九年，並在該處開闢交通路綫。然後回轉中國西部。

根據上述理由，我們可以知道，不管怎樣的嚴寒積雪，雙方的山隘，都能够加以控制而通過的。所以在西藏，蘇聯很可能派兵侵擾而分散英國在歐洲作戰的能力。

從英軍根據地到邦紐閒的考赫脫山中的公路上，常有軍用驢子，拖着笨重的山砲，緩緩的在酷熱的山中前進。每尊砲須用四隻驢子拖着，另外一隻驢子，載着受傷的干格哈兵。山裏的土人，乘機的冲下山來，以致發燒的山石上，常沾滿了血跡，干格哈人，華瑞人，阿富立第人，他們不懂得什麼叫做國際政治——賭路，諸言德國和蘇聯的宣傳。總之，在興都庫什和喜馬拉亞山脈會合處的血的山隘，戰爭是永不會停止的，從鐵木爾，成吉思汗，以及亞力山大時代，直到現在。

日美海軍力量的比較（上）

大美晚報轉載九月三日紐約講壇報

Henry H. Douglas 著

在本文起草的時候，日本的海軍實力有幾種軍艦已經非常接近美國的數量了。自從一九三四年以後，日本對於建設海軍的問題，採取非常嚴格的祕密政策，「她的船塢是寂靜的城市，四周圍繞高的城牆和通有電流的鐵絲網，沒有一個工人能够從這些城市裏跑出來，也沒有一個外國人能够跑進去。」所以他們對於海軍建設的祕密政策，可說是非常成功的。然而日本建設海軍的成就如何，雖然嚴守祕密，但據最近可靠方面的資料，可知從一九三七年以後的三年半中，日本建造完成的新軍艦現在已經下水的計有：

三〇，〇〇〇噸巡洋艦 三艘
七，五〇〇噸巡洋艦 二艘
一，六〇〇噸驅逐艦 二十二艘
一，六〇〇噸潛水艇 十二艘

上述日本新建的海軍，再加上一九三六年底華盛頓海軍協定，因日本廢棄而終止時日本原有的海軍，可以編成下列日美兩國海軍的比較表（美國海軍數字是根據海軍部的報告）：

軍艦種類	日本艦數	美國艦數	日本噸數	美國噸數
航空母艦	一一	六	一四六．五二〇	一三四．八〇〇
主力艦	一〇	十五	三〇一．四〇〇	四六四．三〇〇
重級巡洋艦	二〇	一八	一八三．〇〇〇	一七一．〇〇〇
輕級巡洋艦	二四	一九	一四四．五一五	一五七．七七五
驅逐艦	一四一	二〇一	一九〇．一四八	二六〇．六〇〇
改造驅逐艦		四六		五二．六二〇
潛水艇	七四	一〇二	一〇二．〇六三	一〇二．〇六〇
總數	二八〇	四〇七	一．〇六七．六四六	一．三四三．一五五

從上表中可知美國的潛水艇雖較日本爲多，然而以潛水艇的噸位而論，兩方面幾乎是完全相等的。況且事實上日本還有許多小型潛水艇，上表還沒有列入，這是最近報紙上紀載着的簡要消息，日本的小型潛水艇的力量也未可忽視。美國的驅逐艦噸位比較日本爲大，然而日本的巡洋艦有四十四艘之多，美國却祇有三十七艘，噸位雖然不相上下，然而分配就相形見絀了。

上表所列的數字，都是已經完工而早已下水服役的。日本建築中的軍艦，除主力艦外，數目的多寡，都沒有確實的情報。一九四一年六月，將有三萬五千噸主力艦兩艘下水，而在一九四一年十一月另外還有四萬五千噸的主力艦兩艘預計可以工竣服役。一九四五年中，還有四艘四萬五千噸的大戰艦可以完工。以上各戰艦完成之後，日本新戰艦共有八艘，總噸數達三十四萬噸，至於目前日本在建築中的潛水艇和補助艦隊，其數量之多，當然也是日本建設海軍史上空前的紀錄，但是日本的建艦程序，是否能够和美國的建船程序相比較，這確是一個令人相當懷疑的問題。至於美國的海軍建設程序，約如下表：

軍艦類別	在建築中者 艦數	在建築中者 噸位	一九四五或四六年增加百分之七十後 艦數	一九四五或四六年增加百分之七十後 噸位
主力艦	一〇	三九〇．〇〇〇	三五	一．二八一．八〇〇
航空母艦	五	一二五．八〇〇	二〇	四六〇．六〇〇
巡洋艦	二一	二六〇．〇〇〇	八八	九五六．三七四
驅逐艦	五七	一〇五．七〇〇	三七八	六一七．〇六〇
潛水艇	四〇	五九．〇五〇	一八〇	二三一．八六六
總計	一三三	八八五．九二〇	七〇一	三．五四七．七〇〇

目前日本的地位，把一切戰略上的因素都計算在內，的確略占優勢，日本所擁有的海軍，其數量和實力幾乎已等於美國，甚至可說比美國更勝一籌。日美一旦在太平洋發生戰事，那末美國續航力二千英里的巡洋艦是不能應用的，然而日本的巡洋艦，即使其續航力還不及二千英里，然而因其接近本國海岸的關係，所以終不失其爲一種極有效的武器。美國對日一視同仁之結果，可以使日本之海軍地位控制整個西太平洋而有餘，不啻保證其在西太平洋爲所欲爲而不受干涉。美國以無限之物資供給日本，使其建造強大之海軍，實爲目光短視之尤。此種發展亦爲以前海軍實力比率之觀念及其對於世界政治影響之最後打擊。如此局勢不僅新穎而且含有革命之意義。幸目前美國似已明瞭危機之所在矣。

據設本年十一月中，日本最大的浮船塢將拖到薩班島去，薩班島是太平洋中日本代管島嶼之一，本年初，美國船隻拯救一羣觸破船隻的日本水手，想讓他們在這個島上登陸，當地的日本政府拒不允許。

日本曾否認這些代管島嶼上設防，但是也承認在薩班島和保陸島上，爲改良港務工程，已耗費許多金錢，薩班島的坦拿巴克港是一九二六年開工的，一九三二年方始竣工。建造保陸港的計劃，全部工程須費六年的時間，和日幣二，六七五，五〇〇圓，也已在一九三六年動工，該港的建設計劃，其碼頭和海道等都是以大戰艦的碇泊爲條件的，並且還建造一個新式的巨型飛機場。上述兩個島嶼的地位，都在非律賓羣島的正東，適在關島的對面。大約在美國國會否決充實關島防務的時候，日本發表設立通航薩班島的「商用」航空路綫。

專醫花柳 採用最新科學方法醫治男女一切花柳性病等症 淮海醫院 淮海路九三號（抄紙巷口） 電話二一五五七

廣通醫院 院址中華路府東街 包戒煙毒 用最新良法一二星期內澈底清除鴉片白麵等毒 無痛苦亦無反應 章程待索 住院如居家中 統治內外花柳各科 婦女痛經（精割包皮） 醫師華達三

南京鍼灸療養院 門診部 療養部 中風不語半身不遂口眼歪斜口角流涎牙關緊閉手腳 麻木癱瘓譫語邪症筋骨疼痛腦漏痰壅氣絕心胃 氣痛翻食喘吐積食痞塊肺癆咳喘男子遺精五淋白濁 梅毒下疳婦人經血不調積血成塊經閉成癆經行腹痛 腰痛膨脹水腫小孩驚風內外痔瘡大小便血癧痰血膨 食膨五隔癱瘓鶴膝風對口疔瘡瘰癧一切疑難雜症 白下路昇平橋西廠十一號 金針科醫師李靖方

兒科專家 兼內婦科 中醫張仲樑 診所明瓦廊九十八號（原住新街口）

樵山醫院 院址中山路一二七號 專治內科外科性病科 特設電療科愛克司光科綫 門診 每日上午九時至下午四時 星期日上午九時至下午休診 祝節日全日休診 出診 每日下午四時至七時 星期祝節日休診

性病專科醫師 顧洪模 回京復業 專醫 遺精早洩 發育不全 房事無能 神經衰弱 花柳白濁橫痃下疳限日除根 用科學方法徹底根治 時間 上午九時至下午六時 博濟醫院 江寧府砂珠巷

省二醫院 院址碑亭巷二四七 內外科 花柳科 小兒科 產婦科 女醫接生 包戒烟毒 院長醫學士任省三 產婦科女醫師任國華

廣東醫院 專門戒煙戒毒 程立鈞大醫師 本醫師以二十餘之經驗爲同胞解除疾痛，澈底斷根，毫無痛苦，經本院戒絕者已數不勝計，本京人仕早已有口皆碑，惟恐有人影射朦蔽，致遠道來院諸君誤投，諸君注意勿爲所欺，是幸。（章程函索即寄）院址中華路府東街

劉浩醫師 地址鼓樓大民會對面湖南路西橋口七十四號 科目 內科（心臟血管肺肝胃腸腦性神經系疾患及傳染病等）小兒科 皮膚花柳科 眼科 及新法戒煙 時間 門診上午八時至十二時 下午二時至五時 出診下午五時至七時 星期六下午 星期日下午各停診 臨時請隨到

上海韓奇逢大醫士老牌調經聖藥 黑雞白鳳丸 凡是婦女各症服之無不神效 爲調經聖藥 全國馳名 開幕期內舉行特價 總經理白下路東首祥瑞里十二號新德藥廠 各大藥房均代售 A781

天壽參藥號 特設代客煎藥部 接方送藥 迅速週到 簡潔衛生 店址大香爐二三號 A603

國醫楊伯雅子 楊紹伯醫室 朱雀路慧圓街十三號 A738

中西醫師 李仲達 回京應診 書向登本京各報 經驗四十餘年 曾歷任各省軍政醫務 精理男婦兒內外各科 前產後經帶崩漏重症及不育興節育 手臂腿足軟痿麻木腫痛 臨時診療所南門釣魚台湖南會館隔壁 A782

國醫汪紹生 遷居洪武路（原住古鉢營六號）即盧妃巷中段二四九號 上午七時至下午三時 在寓應門診 下午三時以後出診 先行掛號預約

百齡醫院 添招女看護數名 願就者親到本院面洽 院址國府路九九號

萬羣牙科醫院 招聘技師 本院添招技師一位，如自信對於各種金屬及橡皮義齒有相當把握者，面洽函洽均可，一經試用合格，待遇從優，此告 院址南京鼓樓南萬羣牙科醫院總院謹啓

謝惟仁醫師 傑初 診療所 統治內外各科 尤精花柳科 及新法戒煙 時間上午九時至下午四時 地址昇州路二六三號（糯米巷口對面）

翟俊良 梅毒專療 各期梅毒下疳橫痃 急慢琳濁睪丸炎 關節疼痛女子白帶 包醫痊愈每症十元 昇州路西糯米巷口

▲中青齒科醫院招聘技工師 本院爲擴展業務起見擬添聘技師一位如自信對於各種金屬及橡皮義齒有相當經驗者面洽函洽均可一經試用合格待遇從優此告 院址南京遊府西街45號

專門產科 陽光醫院 地址：許事街一六六號 電話二三〇七六

國醫推拿科徐希濤 診所廳後街八號（復興路南首） 專治 中風不語 半身不遂 四肢麻木 手足拘攣 筋骨痠痛 肝胃氣痛 肺癆吐血 痞塊 腰膝酸痛 小兒驚風 跌打損傷 經期 新久疑難雜症 A553

新海洛斷癮 現已大批新貨到京 包裝 一西西一〇〇支裝 五〇西西 內服用片劑三〇片 本京各大藥房均有代售 總批發三省聯合新藥社 北京出張所 昇州路中華大藥房 南京代理店夫子廟廣生大藥房 A760

傳華痔藥社 唯一聖藥 痔 祕製痔散功效之靈 不用刀割 不吃藥 無論男女新舊內外痔瘡 將立止痛 化管消毒 除根 神效非常 特售價目 小瓶五元 大瓶十元 地址健康路二號松記牌坊二門內老山藥 A711

白敬宇眼藥 主治沙眼 及各種時行目疾 店址南京朱雀路奇望街白下寡昇平橋

無錫世界書局 戒毒特效良藥 一粒靈 包戒白麵鴉片 A951

康福多 純淨及含鐵性 滋補 治病 戒煙 上海正德藥房發行 各大藥房均有代售

止痛愈傷 白藥素 雲南白藥科學製劑 損傷跌打 痛風骨痛 本京特約總代理：朱雀路屈臣氏大藥房

朱雀路 華中水電公司 專辦各國電器材料 承裝一切電氣工程 源記 華新電器公司 留德專門技師主持 代客設計繪圖監工 九十八號 A758

義合東磚瓦 南京和平門外東門村四〇號 電話三一七六九 南京金陵大學側潘家菜園三號 電報掛號〇〇〇一號 電話三一七六八 A574

自備汽車 代客運輸 取費低廉 穩妥迅速

天興記無線電行 批售歐美最新式無線電收音機及各名廠無線電應用材料書籍雜誌 精修各種無線電機 聘有專門技師負責修理 公共放大器 原址復業 地址建康路三一四號（復興銀行東首） A632

火險 敝公司承保各種火險 如承惠顧無任歡迎 總公司：上海外灘18號 南京：南英保泰保險公司 地址：珠江路一六〇號 電話二三四一〇

興亞洋行石灰部營業廣告 敝行昭和十四年十一月領奉興亞院許可青龍山一帶採石揀灰證明書南京區獨家營業現時敝行燒煉大批石灰積存灰庫品質優良自備卡車輸送迅速定期不悞 如蒙賜顧竭表歡迎 碑亭巷一四五號 電話二二三九五

南京殯儀館 電話二一三九一號 地址莫愁路一二二號 特設壽衣部 壽材部 出售西式花圈 備有各省市男女大小壽衣花樣繁多 銅棺楠木柏木杉木等一應俱全 紙紥花圈 道士和尚 專門技師 儀仗 禮樂 照相 代辦一切 A726

李眼科醫院 眼科專門 院址中華路內橋（青年會對面） 設備完全 眼科醫師李培 電話二二四七〇號

三新池 汽水盆浴 水汀開放 溫暖如春 地址：中華路三山街 A579

打字 本所添置新打字機並設會計簿記英文打字補習科招男女學員承修理各界中西文打字機及配零件兼代印鈔寫中西文件 簡章函索即寄附郵八分 地址南京市石鼓路132號 萬有新民中西打字傳習所啓

盛錫福 支店 現已開幕 中央商場 歡迎參觀 本年度最新式鮑魚 發行所 中華路

偉大的貢獻！男女新型!!!皮走鞋

夫子廟 華美鞋室 A513

天津三聚鞋莊 中華路一八〇號 選辦本年度冬令最新型暖鞋貢獻各界 軟底暖鞋 高尚羊毛呢絨 工料完善 式樣大方 價實貨高 信譽久著 A514